京城日報

朝刊

發行兼編輯人 小川三之介　印刷人 田谷良次郎
發行所 京城太平通一丁目 合資會社京城日報社 振替京城三〇〇番

不安の歐洲（三）

―征服者と非征服者―

伊前首相 ニッチ

現在の歐洲はどれだけ國家の數があるか？此質問を即時に答へ得る人は少からう。『モナコ』『サン、マリノ』『アンドラ』『モントサント』等の如き地球上より存在せる國家は別として巴里條約によつて出現した小國家のみで實に三十以上に達して居る。之等の多くは何れも世界大戰の產物である。斯く歐洲は外見上戰前のバルカン同樣の狀態になつたが、獨り其外觀のみならず、其政情も亦バルカン狀態と同樣になつた。歐洲の面積は約一千萬平方キロ米突でカナダ、米國等と殆ど同等の面積である。大戰前は人類は出來得る限り相結合し、成るべく大なる國家を作るに腐心して來た。

然るに大戰後は獨逸の勢力を減殺する爲に無暗に小國を獨立した。從つて其處に非常な無理が行はれた。其結果は平和條約締結後數年を經過せる今日倍々局勢々惡化する一方である。トルコも、オーストリーも、ハンガリーも、ブルガリヤも、聯合國が彼等に課した過酷な條件を受け入れるより外に方法はなかつた。獨逸は戰艦を破壞し、軍隊を解散し、戰鬪、飛行機、大砲、戰鬪等の一切を擧げて聯合國に引渡した。即ち獨逸は絶對に軍事上の弱國として立つ事は出來なくなつて了つた。然るに聯合國は之を以て尚足らずとなし、オーストリヤの兵力を三萬に制限し、ハンガリーは三萬五千以下、歐洲トルコ（と云つても僅かにコンスタンチノープルのみとなつて了つたが）ブルガリヤは憲兵を合せて二萬三千には殆ど兵を置かせぬ事にした。然るに之に反して聯合國は大戰前の兵力よりも非常に增加して居る。千九百十三年獨逸は六十五萬の常備兵を置いて世界を驚かしたが佛國は現在八十一萬の常備兵を有して居る。戰前オーストリヤ、ハンガリーは約四十萬の常備兵を有したが敗戰の結果は前述の如く減兵された。然るに戰後に出來たチエック、スロヴアキヤは十五萬、ユーゴースラヴイヤは十二萬の兵を有して居る。此外ポーランドは六十萬、ルーマニヤは十六萬、ギリシヤは四十萬と云ふ國力不相應な大兵を擁して居る。只英國とイタリヤとだけは戰爭終結と同時に兵力を縮小した。即ち英國は本國に二十萬一千、印度に七萬五千と外に空軍を有するのみである。イタリーは戰時中數十萬の兵を動かしたが、現在では約三十萬を殘してあるのみである。露國は目下不明であるが、恐らく百萬以上の大兵を有するであらう。それは露國の無職の徒にとつては兵士になるのが職業を得る最も近道であるからである。[illegible]

伊の海軍數は年々增加するのみである。千九百二十一年には米國は二十一億六千六百萬リラ、英國は二十一億九百萬リラ、日本は十二億五千萬リラの海軍費を計上した。斯く益々軍備を擴張せねばならなくなつたのは、國際條約に根本的錯誤があるからである。ポーランドを獨立させ獨露を離隔せしめんとしたのも誤りの一つである。獨逸と露國とは他日必ず强大となるべき素質を具へた國家である。然らばポーランドと之等兩國間には必ず爭鬪を惹起するは明白である。露國のボルシエヴイズムが恐るべきものである事は云ふまでもないが、ポーランド等の自負心を增長させる結果を生じた。余は露國には飽迄らなかつた爲めに從らにルーマニヤとを之に對し聯合國は統一せる行動を取り、不干涉主義を執つた。ボルシエヴイズムの如き無智なる少數の專制政治は外部より壓迫せずとも必ず倒れる時が來る。之を佛國又は日本の如く武力を以て壓迫するは、徒らに無益な犧牲を拂ふに過ぎない。果然ボルシエヴイズムは內部より崩壞の徵を表はした。人間の所有慾を無視した、物資徵發令の結果として各人は只自己が生活に必要なものより生產しなくなつて了つた。そしてすべて國家の費用で生活するものばかり增加して來た。

日支親善の根本

貴族院議員 永田秀次郎

世界平和の中心は今や東洋に移らんとしてゐる今日、日支兩國が相互に親善關係を維持し提携して行くと云ふことは焦眉の急である、然るに國家の親善關係は昔から口には親善を唱ふるけれども、どうも實が上らないのは遺憾な事である。

私は支那や朝鮮の留學生が好きな所から多數の人々に接近して色々世話もしてゐるが私の涙を流して語る話も、どうしても彼等には涙を以ては通じない、至誠相通ずるとは云ふけれども私の誠の涙すらも彼等には通じない、これはどうも兩國の國民性の違つてゐる處だらうと思つて力の落ちさうになるのを諦めて居るけれども、熟々私はこれによつて思はされるのである。

即ち在來日支親善と云ふ叫びが相當にあつたにかゝはらず未だこれはと云ふ實の上らぬは兩國民性の相違を十分に研究して手を握り合はないからだと云ふ事である併し國民性を知り合ふと云ふ事はお互に六ケしい事であると思ふ。日本と支那との關係は遠く二千年の昔から來て居るのであつてお互に恰も夫婦關係にあるのだと思ふ。夫婦がお互に更に一つ處で暮して居ればきつと長い年月にはどんな美しい夫婦であつても醜い半面を見せつけられるにきまつてゐる。そして英國とか米國とか云ふ他の男を見て不圖した氣になるは無理はないのであつて、その英米等を長く見てゐれば又次第に嫌になつて來るのは今の日本と同じである。

何と云つても、日本と支那とは地理的にも離る可らざる關係にあり倶に力を盡し合つて來たものであるから、今更排斥等と云ふそんな譯合ひのものではないのである。日本人は支那人を、支那人は日本人をよく飲み込んでお互に握手し、東洋の平和のため否世界の平和のために盡さなければならぬものと思ふ。

レーニンが死んだなら

東京にて 松花生

◇

戰爭中獨逸の皇太子が戰場で七度も死んだことは有名な話である、レーニンも度々死を傳へられるから、流石に其の死も當にはならないが、神經の衰弱のひどひのにかゝり、殆ど廢人たらんとして居ることは事實らしい、そこで問題はレーニンが死んだ後、或は退隱した後の露國はどうなるかである、それに就て第一に世人の念頭に上るのは、反革命の運であるが、それは到底物になるまいと觀測され、中には巴里又はロンドンに居る反革命派を迎ふるのを以て夢想である、とまで極言するものさへある

◇

レーニン沒落によつて生ずる危險は反革命派の蠢動でなくボルシエヴイスト內の分裂とそれによつて生ずる紛擾であるレーニンとトロツキとの間には新經濟政策の採用に就て既に意見の衝突があつた、前者は共產主義の即行はれざるを悟り、資本主義を加味した政策に立ち歸るを可とし、後者はあくまで共產主義の理想と世界革命で押し通さんとしたのである此の事はレーニンとトロツキーとの間であるから破綻を生ぜずにすんだがレーニンが亡きなればトロツキーとレーニン直系との間に先づ反目の紛爭を生ぜねばなるまい、併しそうなつたら露國がどんな運命に落ち込むかわからないレーニンの死が彼の門下の反目とならずにすめば結構は大したことにはなるまい。

上海瞥見（五）

吾孫子 勝

會審衙門の建物は數年前火災に罹り、現今のものは一昨年新築されたものである。內に監獄四ケ所、事務所、搜查部等があり、此他婦人監獄及び民事監獄が附設されてゐる。婦人監獄には支那婦人が十七名在監されてゐて居留地內の罪人である。刑期を課せずして毎日體操、掃除等に服せしむるとのことである。男囚は別の監獄に送致するのである。

民事監獄は會審衙門の特色の一つである居留地內支那人の外國人に對して債務を負擔する者が其義務を履行しないときは、外國人たる債權者の訴出づると共に、直に被告たる支那人を拘引して會審衙門の獄內に繋ぎ本人又は親族故舊の辨償を待つて釋放する制度である。一見極めて嚴酷なやうではあるが、支那の如き戶籍の制度未だ備はらない、殊に上海の如き各國人民雜居の所に在つて、且は詐欺を憚らない性質の者を對手として取引を爲すに方つては、其の債務不履行に方り、此の如き非常手段に訴へなければ到底取引の安全を期し難く、從つて支那の現狀に於ては蓋止むを得ざる制度である。一面又此制度があるが爲め取引上紛議を生ずるに方つても、時に會審衙門に訴へんとする瞬間に於て、多くは無事履行を見るに至る利益があるとのことである。監獄を參觀したが、罪囚約三十數名で何れも男子のみで各室に二人入れてゐる。木製寢臺一個及木製腰掛一脚を給す滿腹及食事は自辨節約も自由各室との往來も禁ぜず夜中は各室に賭博行はれ又窓外より阿片等を投げ給する者もあつて、只獄外に出られないのと、又婦人を入れることが出來ない不便あるのみ。長きは二年八箇月に及び在監する者があると。

會審衙門より更に自働車にて、日本總領事館警察部小學校に向ふた。今同校に付き述ぶるに先ち、上海に於ける教育事業に付概說して見やう。支那人經營の主なる學校には、交通部上海工業專門學校（生徒は中學部豫科專門部合計六百餘名）江蘇省立第二師範學校（生徒二百五十名、教員に日本留學生多く、附屬小學校生徒四百餘名）私立神州大學（文科及法學專門部、法制別科ありて各科を通じて五百名の生徒あり、教授には日本私立大學卒業生多し）私立復旦大學（文、理、商科を通じて二百五十名）私立上海文醫學校（生徒僅に數十名）中國女子體操學校等がある。

全鮮川柳大會

席題 ▲題 當日出題各選六位三戶萬象選仙染筆色紙
地位圖賞券入位同上（當籤成績は當日發表）
▲賞品 高點者京日金メダル（一等）三戶萬象選仙染筆半折（二等）柴田鶴門選仙染筆色紙（三等）

會場 京城日報社『來青閣』
時日 五月十三日【第二日曜】午前十時開會
會費 五十錢【晝食茶菓】

主催 京城日報社 龍山川柳研究會 芽やなぎ川柳社 鷄林川柳社

最新中學講義

學長 農學博士 法學博士 新渡戶稻造

業務の傍ら中學校が完全に卒業出來る！

□最新最優良の講義錄
□最低廉の學費
□一冊毎に詳切の編輯法
□專門諸大家が講述
□僅か十五ヶ月で卒業
□講義簡易平明で徹底的
□內容豐富內容充實

右の諸特徵を具備した最も信頼するに足る本講義により出世成功の基礎を作れ

內容見本申込次第送呈

目下入學の最好機―諸種の特典あり―直ぐ決心せよ
成功したい人は―！

第一に最新中學講義に學び
第二に確かな頭腦を作り
第三に堅忍不拔の精神を入れ
以て而して新しき活動に入れ

◇學費一ヶ月金八十錢

發行所 東京市神田區表猿樂町十 鐵道青年會教育部 振替東京五〇一三〇番

五萬部限り無代贈呈す

財產增殖研究號 日本號目次大要

資金運用ご實行容易の財產增殖法
生活難對抗ご遊金運用收入增殖法
金儲は難事に非らず急所を提へよ
財產增殖の根本ご利殖的知識養成
二月間に資金が六倍增殖した實例
安田は如何して二億圓を儲けた？
經濟界盛衰循環律應用財產增殖法
不景氣時代最適財產增殖ご實行法
安全確實有價證券投資增殖法說明
人智は無限財產增殖法は頭腦一つ
財產增殖研究ご投機ご投資の區別
成功三大要素ご紀之國屋文左衛門
十二圓が四萬圓に增殖したる實例
資金運用實行容易年約四割增殖法
土地預金有價證券收益の利實研究
有價證券三面增殖法ご實際的說明
日本現代大富豪の成功ご其裏面觀
日本銀行株で利益百倍を得た實例
安全確實年二割增殖法[illegible]
元金百圓五十年財產增殖率明細表
低利預金は元金が減る奇現象說明
僅少資金運用簡易增殖法二種說明
現代富豪の財產ご投資法を公表す
僅少資金利用株式投資財產增殖法
元金百圓投資巧拙が五十萬圓の差
官吏軍人農家の副業的增殖法說明
研究者は新聞名記載ハガキ申込め

東京市日本橋區本町一丁九 經濟之日本社

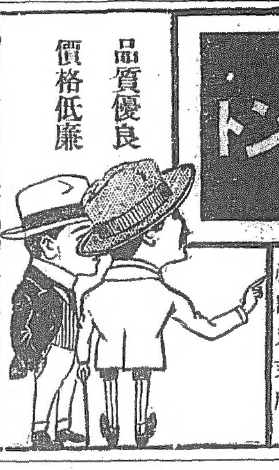

品質優良 價格低廉

朝鮮特約販賣店
京城南大門通三丁目 電話一一二三番
釜山本町 電話二〇二番
群山全州通 電話三二一番
福田又支店

魚釣具 投網

捕鳥用 各種 スカミ網
京城永樂町二丁目 卸商 吉備商會 電話本局四三一四番 振替京城二二八番
チエロ化粧料卸專門
御小賣共御申越次第定價表進呈

婦人畫報 五月號

鮮麗なる畫報
▲草花（原色版）……清水良雄
▲朝鮮婦人（原色版）……岡田三郎助
▲支那畫（原色版）……山內多門
▲誕生石（原色版）……寶石十二粒
[illegible]

充溢せる讀物
◇近頃の世態に就て……文學博士 桑木嚴翼
◇貞操觀念の發達……[illegible]
◇青年女子の心理……文學博士 下田次郎
◇妻には美人を娶る……醫學博士 山內繁雄
◇乘馬に熱中する……[illegible]
◇丸ビルに働く新しい女性群……[illegible]
◇良い乳を出す養生法……醫學博士 長尾美知

▲春暖（短歌）……矢部文子

創作
▲子供部屋（詩）……川路柳虹
▲シグナル（短篇小說）……相馬泰三
▲春の誘惑（泰西名作）……モーパッサン
▲戀を裏切る女（長篇小說）……三宅やす子
▲露（長篇小說）……菊池幽芳

◇頭髮を美化する手當と保護……藤波芙蓉
◇新しい家庭踊り……若柳吉蔵
◇目白女子大學年中行事……[illegible]
◇極樂のやうなコロンボより……[illegible]
◇指環と首飾りのロマンス……[illegible]
◇新しい試みの社交婦人服……[illegible]
◇寫眞の撮り方寫り方……[illegible]
▲婦人の都市美化運動……上原綱子
▲かき更紗をかく……[illegible]
▲現代女流音樂家……[illegible]
▲キユウリー夫人自叙傳……[illegible]
◇安眠の出來る快い寢床……山本拙郎
◇流行のタッチング編方……[illegible]
◇美しき西洋刺繡……[illegible]
◇初夏の外出の裝ひ……[illegible]
◇（流行）初夏の仕度……[illegible]
◇晩春の料理……[illegible]
◇住宅の生方……[illegible]
◇お化粧の問答……[illegible]

定價七十錢 郵稅二錢
東京京橋區南傳馬町 東京社

寫眞と自働車

京城寫眞館 京城自動車 電話本局一〇四〇番

廣告

四月二十一日天安本町にて水晶附根付等を紛失したるが同日より使用無効なる事を廣告す
天安百濟酒造會社 專務取締役 閔載祺 白

新線開通

一清州安州間 五月一日開通
鳥致院起點延長三十哩
朝鮮中央鐵道

最新刊

支那經濟綜覽
大阪屋號書店

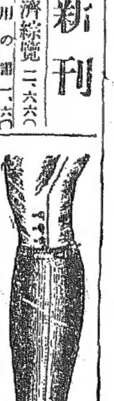

袖珍コンサイス英和辭典

L.L.D. 男爵 神田乃武先生
數學教授 金澤久先生 共編

本書の我英學界に現はるゝや爲に洛陽の紙價を騰め他の群小辭典を壓して江湖の白熱的喝采と熱狂的歡迎とを博し全國各地の學校は勿論諸官衙・銀行・會社等より指定辭書たるの光榮を擔ひ註文陸續として殺到し發賣後未だ半歲ならざるに版を重ぬること實に前後十數回に及び日夜その印刷に忙殺せられつゝあり。今にして囊中に本書を收めざる人あらんか共に時世を語るに足らずとして顧られざるに到るべし。須く新人を以て任ずるの士は速かにこの寶典を得以て時勢に遲れざらんことを!!

五大特色
❶ 譯語解說 譯語は簡易平明、一として適譯ならざるなく揭ぐる所の文例及前置詞用法は頗る豐富なり
❷ 語句內容 最近科學の進步に伴ふ最新語及各專門學者の標準的譯語等悉く網羅し語句の多量比類無し
❸ 發音符號 最近英學界の研究問題にして文部省の推賞せる萬國音標文字フォネチックサインを適用す
❹ 美術印刷 獨逸より購入せる世界一のレンズにて縮小寫眞凸版とし特別洋紙への印刷は本書の誇たり
❺ 意匠裝釘 弊社一手使用横付特別製艶消羊革の製本に美術的新意匠を凝して體裁頗る典雅清新を極む

總革製 三方金色 正價金二圓 書留送料金十一錢 横二寸五分・縱四寸

內容見本贈呈

發兌 東京丸の內 株式會社 三省堂 振替東京三一五五五

節約 貯蓄 短期 確實

四月二十五日より 五月十日まで 郵便局にて公債賣出し

値段 百圓ニ付九十二圓四十錢の割
利廻 六分七厘餘
元金 大正十八年六月一日支拂
利子 年四回拂 三月、六月、九月、十二月
元利金支拂場所 日本銀行本支店 代理店、郵便局
所得稅はかゝりません

[illegible]

南米共和國會議
智利の提議で近く開催する

【倫敦二十六日發電】サンチアゴに開かれた汎米會議では軍備制限に關し何等最終的の決定を見なかつた智利國は更に南米共和國の會議を開く事を提議し右會議は近く開會されるであらう

佛膠州灣還付意向

【北京二十七日發電】膠州灣を支那に還付すべき件は佛國と支那との懇談であつたが最近佛支那公使傅樂緻氏から佛國政府は返還の意志がある膠州灣の居留民に政府の旨を通達した處居留民も亦異議なく只返還交渉の會議に居留民の代表者一名を出席させることを希望して來た旨情報があつた

買收された議員
小切手の不渡て大閙著

【北京二十六日發電】民國不信任案の否決は政府の買收策が效を奏した因るもので、併し議員連が政府から受け取つた小切手は全部不渡りなる事を發見し買收された議員連は憤慨し張總理の處へ押し掛け膝詰談判を爲してゐるが元來無い袖は振れぬので張總理も一方ならず困つてゐるらしいが如何解決するか觀物だ

張盧孫の三角同盟
最近漸く實現した

【北京二十六日發電】張作霖、盧永祥、孫文三氏の三角同盟は最近に至り愈々實現された即ち廣東に於ける北伐派の失敗を機として盧永祥氏は孫派の劉震寰氏を幽州から脱出すべく陳炯明氏に獨立を慫慂せしめ西南派陸軍は孫派を揚子江に轉じてゐるが最近張作霖氏は使者を派下せしめて盧永祥孫文との間に同盟協定を爲した由である

孫派の優勢說は嘘か

【上海二十六日發電】廣東方面からの情報は孫派の有利を傳ふるも當地英字新聞の傳ふる所に依れば孫軍の廣西軍に對する戰鬪は徹底的打擊を與ふるに至らず一時占領した肇慶は又廣西軍に奪還されたと云ふ

曹氏軍費支出を迫る

【北京二十六日發電】曹錕氏は中央政府に電報を寄せ第九師の軍費十四萬三千元及び第二十、第十一兩師の軍費六千元を即日支出する樣督促した

日支協約廢棄
第二通告の遲れた原因

【北京二十六日發電】支那政府の日支協約廢棄第二回通告が延期したのは大體左の交際に起因してゐる

一、外交の責任者がなかつたこと
二、日本の態度が强硬であること
三、英米駐在の支那公使をして駐在國の態度と輿論を探索せしめたが結果良好でなかつたこと
四、國際聯盟會の態度が明瞭でなかつたこと
五、對外的信用を失つた爲め第三國の調停が絕望となつたこと

對露問題に介在する 後藤子の立場
たゞ兩者の橋渡しのみ

【東京電報】對露問題は後藤子とヨツフエ氏との間に意見の交換は行はれるであらうが後藤子は政府から對露交渉の一切を委任されてゐるのではなく唯政府は後藤子を介して露國側の意嚮を探つてゐるのであるが又ヨツフエ氏も後藤子を介して日本政府の意嚮を質してゐるのである而して今後莫斯科から訓電が來るかは問題で後藤子自身と露國の意嚮は知つて居らぬのであるが若し或機會に交渉開始の端緒を得れば後藤子と內田外相との會見に依つて具體的進捗を見るであらうが結局後藤子は此間或る程度の盡力を爲すものである

外務緊急會議

【東京電報】外務省にては廿七日午後二時より省內に內田外相田中次官各局長及聯盟課長其他出席の上重要問題に關し緊急會議を開き協議した

小幡公使動靜

【天津二十六日發電】小幡公使は二十六日午後一時半當地に着し各國人の盛なる歡迎を受け三時から領事館に…王承斌氏を訪問し七時から支那側の宴會に臨み…二十七日午前十時出帆の吉林丸で歸鄕の途につく筈である

中鐵亦合同に加入
合同後の社長は野村氏就任か

…中央鐵道を他の五社に合併する形式を採ることゝなつた而して合併後の新社長には龍山鐵道社長野村龍太郞…

國際交易所整

【華盛頓二十六日發電】米國は大川…議會に海軍新計劃案を提出すると…

國際交易所は早川氏の依賴により…玉男治氏が主となり伊藤文吉男岩田…由造氏等を重役に擧げ整理中の處最…

…少して天津を去つた從つて來月二十…一日の當地に於いて行はるゝ筈の…會も難はしくなつて來た

…して前年末現在に比し十萬五千餘…の減少を示せり…內は四千四百五十…萬餘…滿洲中部支那は

奉天	一、二二四	一五、〇〇七
哈爾賓	二〇九	九、二四二
大連	一、五五五	二二、九二四
靑島	三七四	九、八四〇

百四十九町步にして之を前年に比…すれば前者は一千七百十七町步…減二分七厘…

暗號電報禁止抗議
我が政府より浦鹽政府へ

【東京電報】浦鹽政府は二十四日に至り日本の暗號電報を禁止する旨通達して來たので我政府は浦鹽領事館との暗號電信が出來なくなつた併しヨツフエ氏に暗號を許したことがあるから我政府は此の點を許して解禁さるべしと思はれるが我政府は念の爲め二十六日夜浦鹽領事に嚴重な抗議を浦鹽政府に提出せしめた

結局許可となる

【東京電報】日本政府がヨツフエ氏に暗號電報を許した爲め露國側でも浦鹽にある日本領事に暗號電報を許すことゝなり二十四日以來外務省と浦鹽との間に暗號電報の往復が取交されて居る

日米無線電信問題
我が政府の態度は近く決定する

【東京電報】日米間に於ける無線電信問題につき逓信當局の談によれば今度何れ政府からも代表委員を派遣することゝもなるであらうから夫々具體的の事項に付いては目下調査中であるから七月頃米國に開會さるべき會議には政府の態度方針を決定する筈であると

支那關稅會議對案
日本側より提示すべき內容

【東京電報】過般英國政府が今週開催さるゝ支那關稅特別會議に提示すべき英吉利案を林駐英大使に內示し日本の意見を求めしは既報せるも日本の意見の結果日本政府の大體に於て同一なりしより近く林大使に訓令し英國政府に回示せしむる筈であるが支那關稅特別會議に關する我が方の準備的覺書は今後北京にて開始すべく關係列國間に諒解成立してゐるらしい而して日本側對案の內容は詳細不明なるも大體關稅收入金を支那外債整理資金に充つると云ふ原則を樹て々右原則運用の細則は之れを支那政府に委任する方針であると云ふ

奉答文捧呈
攝政宮へ田總督より

【臺北二十六日發電】二十六日殿下より御沙汰を賜はりたるに對し田總督は左の奉答文を捧呈した

茲ニ臺灣行啓ノ盛儀ヲ終ラセ給ヒ忝クモ優渥ナル御沙汰ヲ賜ハル 臣健治郎等感激ノ至リニ堪ヘス 恭シク惟ミルニ殿下仁厚英明普ク蒼生ヲ覆育シ給ヒ島民亦愛恤ヲ被ル甚深ナリ 凡ソ生ヲ此ノ土ニ享クル者誰カ皇恩ノ宏且大ナルニ感泣セサラン 爾今和合致睦ヲ旨トシ益々相一致シテ產業ノ伸暢ヲ策シ文化ノ發達ヲ圖リ微賤努力以テ大慮ニ背カサランコトヲ期ス

後藤市長辭職認可

【東京電報】後藤東京市長の辭表は二十七日內務大臣の手許に屆き直に辭職を認可された

後任銓衡

【東京特電】後藤市長辭任に付き後任者銓衡に關し協議の爲め市政會では二十六日午後七時半より日比谷陶々亭に總會を開き協議せるが二十七日市役所內に開會の全院協議會に各派の銓衡委員を擧げ後任者を選定することゝなつた

地租委讓は實現困難
財源が無いので
大藏省當局談

財政經濟調查會に於いて決定した地租の委讓は財政の根本的整理に基く結果であるが四十六議會に於いて政友會の建議した地租委讓は地方財政の救濟策として財源を地方に與へようといふ目的であるから自らその趣旨に於いて根本的に違つて居る現在地租委讓の趣旨に對しては政府當局としても贊成であるが實行の時期については大いに考慮しなければならぬ蓋し地租委讓問題には必ず財源問題が伴ふからこの七千四百萬圓の財源は如何なる財源に依つて補塡するかといふことを考へねばならぬのである加之政府は四十六議會に於いて恩給法改正の結果十三年度より二千百萬圓の缺陷を生ずることゝなりこれは其性質上恒久財源を以て支辨すべきものであるが目下當局に於いては之に對し何等の成案なく已むを得ずば十二年度の剩餘金中使途未定額二千六百餘萬圓と十一年度歲入自然增收見積額約一億二千萬圓等を以て

恩給增額の

財源に充當しやうとするのであるが斯くする時は十三年度に於いては新規事業を認むる餘裕なく既にこの恩給增額に對する財源だけでも十三年度の豫算編成難は免れ難くこの上に地租委讓に依つて更に七千四百萬圓の缺陷を生ずることになればそれこそ財政計畫の瓦解たるを免れない國稅としては缺陷が多いからと云ふ理由で地租營業稅も共に委讓することになれば從來所得に對する課稅との均衡上財產より生ずる課稅として財產稅若くは

特別所得稅

を創設するもよいが之とても今日の國民の負擔狀態よりして決して採るべき策でないと併する、況して今日の政友會の要求する地租委讓は營業稅その他國稅として存在しようといふのであるから茲に新しく財產稅なり又は特別所得稅なり設けることは國民の負擔を過重ならしめることは免れない故に主義としては地租營業稅を一度に委讓するも或は地租のみを委讓するも次で營業稅を委讓するとしても要するに今日の財政狀態よりすれば之が實現は

極めて困難

である、而して大藏當局に於ては主稅局長の更迭等のあつた爲め未だ何等の調査も出來ては居らぬが大臣が京阪地方から歸り次第調査に着手し十三年度の豫算編成期までには地租を委讓するや否やを決定したいのであるが大體に於て八月頃までには財務當局としての態度を決定したいと思つて居る(東京)

鐵道事業內容
本年度內に遂行せらるゝ
―國鐵の建設改良私鐵線路網調査―

十二年度に於ける鐵道部豫算も漸く決定せるを以て本年度の鐵道事業としては從來の繼續事業たる國有鐵道の建設改良事業及不用地處分、私設鐵道の補助、鐵道網調査事業等遂行せらるゝ模樣である

此の內本年度國有線の新線建設及改良費は一千五百萬圓で今其內容を擧ぐれば新線建設としては咸鏡線の中間線路即ち北方面より進め其內西湖津、退潮間十一哩を竣工して其營業を開始し其他は從前の如く咸鏡中部線の西部方面に於ける用地買收等の事業を行ひ新線及既成線に充つべき機關車九輛、客車五十一輛、貨車六十四輛の製作をなす筈である。更に改良工事としては京釜線の大邱驛構內擴張、京城驛改築、京義線龍山驛附近の改良、及び諸港に於ける海陸聯絡設備の擴張、各驛客貨の設備の擴張改築其他を續行する筈である

更に私設鐵道に於ては現在補助鐵道免許哩二千四百哩、內開業線二百三十二哩二分未開業線一千百六十八哩五分に及んで居るので此の完成を期す爲め總督府は補助期間十箇年を十五箇年に補助年額二百五十萬圓を三百萬圓に增加し益々其擴張に努力して居るが之等の刺戟により約八十哩の新線の營業を開始するに至るべく尚之れに對する資金は主として社債借入金に俟つ筈で其借入金約一千萬圓の增額を見る筈であると當局者は語つた

東拓更迭
內定した模樣

【東京電報】東拓の重役更迭は屢々傳へられたるが愈々五月下旬の株主總會に於て石塚總裁、松平、川上兩理事辭任し後任には兒玉秀雄伯總裁に理事には鮮銀より池邊氏東拓社員より八木友三郞氏就任することに內定せる模樣である

新私鐵の陣容
社長には誰がなる?
西村か……野村か……人見か

南鮮、兩江、西鮮、朝鮮森林、朝鮮產業の五社とこれに朝鮮中央鐵道をも打つて一丸とする朝鮮鐵道株式會社の社長が果して誰人の上に決定すべきかは極めて興味ある問題なる

……西村氏との說……

西村鐵道部長も既に之を諒解してゐる如く新會社々長の資格要件が(一)朝鮮の事情に精通し(二)經濟界に相當の信用あり尚(三)中央政界とも意志の疏通あり(四)成るべくならば所謂新知識ある人と云ふにありとすれば現鐵道局長西村保吉氏を措きては依然相當の可能性あるものと云はねばならぬ

……野村氏との說……

更に之に次ぐ者としては新に中央鐵道社長の任を帶びた野村龍太郞博士あるも野村氏に對する總督府の諒解如何は全く豫知するを許さぬ所である

……人見氏との說……

其點に至つては東拓理事の任期滿了と共に鐵道局長の任に在りし事あり然も近く東拓理事の任期滿了となる人見次郞氏の方が好いかも知れぬ然も人見氏には東拓が現に二千餘萬を以て算する私鐵株を有つ事實に照應して之を考ふるも相當の可能性あるものと云ひ得る

……久保氏との說……

龍山鐵道の京管局長久保要藏氏を推薦せしめると云ふ一部の希望もあるが之は總督府と同氏との從來の關係から見て實際に難かしいことではあるまいか

……三氏聯立の說……

斯くして白羽の矢は依然西村、野村、人見の三氏の上に注がれつゝあるが場合によつては社長は西村氏で野村、人見氏一名と云ふやうな鼎立でも出來上らぬとは限らぬであらう更に重役の顏觸に至つては工務主任といふやうな所にはつい此間鐵道局から退いた佐藤三郞氏との呼聲も高い

砂糖相場强硬

米國政府の糖價引下げ運動は元來同國內に於ける精糖會社の原糖の手配不充分なると共買入中原料糖の引上を防止する爲に行はれし爲にて一部は精糖會社が政府に泣付きし結果なるが米國だけ先物糖價を減少するも歐洲に三十五圓の實現するならんと云ひ居る事あり二十七日の商況相場は依然不變保合にて三十七八圓を實現するが遂からず

れり二十七日の市況相場は依然不變

市況堅實、瓜哇白双先物高、五月二十三ギルダ二五〇、四分の三高。六月二十二ギルダ三七五、四分の一高。七月二十一ギルダ三七五、八月二十ギルダ一二五、トラスト・は米年度新糖中双十五ギルダ五〇に値上げ白双十六ギルダ一五〇に昂騰せるが東京分蜜五十キ二十四圓七十五錢六十二十五圓十五錢、精糖ビーエチ三十六圓、下關二十四圓三十錢、ジエー三十四圓八十錢である

砂利と砂の需給問題
切符制度の賣却法に變る
河野京城府土木課長談

從來京城府內で需要する砂利及び砂の大部分は之を漢江から砂利砂業者の手を經て供給せられて居たのであるが近年土木建築界稀有の膨脹はその需要も頓に增加し特に

府直接の事業が

道路工事を始め砂利砂の需要を激增した關係もあり且つ砂利砂業者間に種々なる事情から種々の紛擾が起り其都度之が取締や監督の上に繁雜な手數を煩はし引いて需要供給の圓滑を缺いた事も一再でない、又一面河川取締の方面でも看過する事の出來ない點もあるので如何にするか就いては種々研究中であるが採取許可を一切許さぬ事とし之が採取を府の直營に移す事としたのである。就て度々數量問題が起り取引の圓滑を缺いだ實例に乏しくないので現場に入る運搬車用の枠は一々檢査の上一定の檢印を押捺して受渡數量の正確を期すると共に無用の手數を省きたいと考へてゐる尚從來

現場に入る道路

は殆ど道路の體裁さへ成さず爲に鮮からず運搬者を苦しめたのであるが府營になつた曉には十分の手入れを施して斯かる苦痛から免れしむる樣にする考へである以上は主として砂に關する方面であるが砂利も大體砂に準ずる事にしたいと考へてゐるが多少弊害の起る點もあるので實施細則は目下研究中である尚目下許可採取期間中の者には之を補償することになつてゐる。

朝鮮大學敷地
總監歸任と共に決定せん

朝鮮大學本科は明年十三年度より二ケ年間の繼續豫算を以て之が建設を行ひ十五年初頭開校の運びに至るべく總督府學務當局は之が敷地につき一般交通衞生其他文化的設備等より之が位置の適否を稽へ調査中なるが候補地は淸涼里、西小門外數ケ所にて有吉政務總監の歸任を待ち具體的決定を見るに至る

同志會へ打電
實業 志岐京商會頭より

京城商業會議所會頭志岐信太郞氏は二十七日商人として實業同志會長武藤山治氏宛左の電報を發致したと

實業同志會の創立を衷心より祝す大陸實業界も亦政黨政派が目前の利害に眩りて東亞全局の將來を思はず國家の前途憂慮に堪へず朝鮮商業會議所聯合會の如き毎年東上委員を送りて朝野有力者の覺醒を促しつゝありしが偶々貴會の創立を見て欣喜に堪へず將來の御提携を乞ひ經濟的朝鮮建設の爲にも御盡力を乞ふ

鐵道協會員來期

帝國鐵道協會會員四百三十一名は五月十二三日頃大連に開かるべき鐵道協會大會に出席の途五日夜入城の筈なるが一行は入城と共に直に同夜朝鮮ホテルに開かるべき朝鮮鐵道協會主催の歡迎會に出席し翌六日は京城に於ける土木建築協會の歡迎會に臨み七日朝發北行すと

京鐵會計檢查開始

京鐵道に於ける會計檢査は二十六日より會計檢査院に於て開始し二十九日終了する豫定なるが檢査員は…檢査官…二名である

模範苗代
東拓 獻穀田經營

米穀品種の改良に付ては政府に於ても國庫補助金を給して獎勵しつゝあるが東拓に於ては昨年に比し獻穀田も二箇所增加し更に一般苗代は及ぶ限り指導し居れり殊に東拓は鮮人靑年會と稱せられたる共同苗代は指導員山田茂六氏の努力に依り廿七日完成せるが區域の大なると施設の完備せる點に於ては理想的模範苗代として全…

辭令
【東京電報】二十七日

辭令左の通り發表された

陸軍中將 稻垣三郞
參謀本部附被仰付
判事 佐藤誠一
任朝鮮總督府判事(七等)

人事消息

▲飛鳥秀次氏(釜山府理事官)廿七日夕入城不知火旅館へ
▲河內山樂三氏(朝鮮火災社長)二十八日夜十時發大阪に於ける保險大會に出席し次で東京に於て印刷業を視察し五月中旬歸城の由

教育普及と產業獎勵
鮮內各學校卒業生處分難
多數鮮人青年男女の向

近年朝鮮は各地に亘り向學心の勃興顯著なるものあり當年男女の學問に志す者頓に增加し朝鮮人教育の機關たる普通學校さへ其志望者を全部收容し難き狀況なりとすれば上級の學校に對する入學が一層困難なることは勿論であらう此の事實に鑑み當局は云ふ迄もなく民間に於ても學校の增設擴張を圖ることに付き多大の考慮を廻らしつゝあるは事實であるが官公私立の各種學校が年々各地に新設せらるゝ事實に徵し之を知ることが出來る向學心の勃興と學校の增加とは朝鮮の教育を促進普及せしむる上に於いて誠に喜ぶべき現象であつて一日も早く各種學校を完備せしめ學心を滿足させたきものである、然し朝鮮に教育の普及を計るに當り茲に充分考慮し置くべき一事がある。それは教育普及の結果年々多數の卒業生が各學校より排出さるゝに至ることである如何に之を處分すべきかと云ふことである勿論多數の卒業生の內には鄕里に歸りて父祖の家業をつぐものもあるであらう、又何等かの仕事を見出して自營するものもあらう、然しながら斯の如きは全體より見ると寧ろ小數にして卒業生の大多數は或は官吏を志願し或は銀行會社若くは個人經營の商店等に雇傭せられ所謂俸給生活を希望するものが多いが將來官廳銀行會社若くは個人經營の

多數就職希望者

此等多數の就職希望者を採用し得るであらうか大正七八年頃の好景氣時代に於ては各銀行會社は採用すべき人の少きに苦み卒業生は飛ぶが如く各所に採用せられたりと雖も斯の如きは寧ろ例外であつて既に近年の如きは各銀行會社は新規採用を節減し若くは見合せて居るものあるが如き狀態である。大に於ける朝鮮の財界は漸次發達に向ひつゝあるが故に實業界其他に於ける人の新採用も自然加增すると云ふも今日迄の狀況より察すれば遺憾ながら此結果は當然多數の就職難を

生活難を惹起す

るに至るのである之れが教育なき勞働者の如きものならんには或は比較的職を求むるに容易なるも既に相當の學校を卒業し相當の智識を有する者は其職業に自ら限りあり一般勞働者に比すれば求職範圍の比較的狹少なるを免れざるが故に其就職難は勞働者に比し更に一層甚だしきものあるは勿論である。從つて卒業生の增加に追從し得るや否やは大に考慮すべき問題である

外に方法はない

俸給生活の志願者を抑制すると同時に他方に於いては是等卒業生の需要口を增加せしむるの外に方法はない、俸給生活の志願者を抑制するには一方俸給生活者に比し其他の職業に就かしむるにありと云ふも之が爲には卒業生をして可成父祖の家業を繼ぎ若しくは其他の職業に就かしむる方法を講ずべきであるが第二の卒業生の需要口を增加せしむる方法は朝鮮の各種產業を獎勵發達せしむるにある、右の二方法に付き其效果を察するときは前者は消極的手段にして現在の朝鮮に於いては其多きを望むことの出來ざる事情がある、從つて此問題の解決は主として後者に待たねばならぬ朝鮮の產業獎勵は當局多年の施政方針にして既に相當の效果を擧げ居るも其獎勵の必要が啻に產業問題に係るのみならず教育の普及に關して尙

前述ぶるが如き

重大にして朝野共に思ひを此處に致し全力を擧げて其大成を企圖すべきであると考へる(殖產銀行某當局談)

朝鮮スレート計畫

咸鏡南道…よりスレートを採掘しスレート瓦石盤等の加工販賣を爲すべき朝鮮スレート株式會社は資本金五十萬圓四分…

商業及法人登記公告

●京城現株取引信託株式會社取締役樋川孝吉ハ取締役タルノ資格消滅シ大正拾貳年參月貳拾八日退任ス
右大正拾貳年四月貳日登記
●設立。商號合資會社實業商會。本店京城府漢江通拾參番地。目的一、南鮮鐵道株式會社ト特約ニ依ル燃料ノ販賣。二、其他燃料及石油類ノ販賣並ニ附帶スル事業。設立ノ年月日大正拾貳年參月貳拾八日。社員ノ氏名住所出資ノ種類價格及責任 京城府漢江通七番地金壹萬五千圓無限責任社員…京城府漢江通拾參番地…存立ノ時期設立ノ日ヨリ滿貳拾年解散ノ事由總社員ノ同意
●共同貿易株式會社。監査役金用集ハ任期滿了ノ處大正拾貳年參月參拾日重任ス
●東洋拓殖株式會社。第貳回社債發行額金壹千貳百七拾八萬壹千六拾貳圓ノ內金八拾七萬圓ヲ大正拾貳年參月貳拾日償還シタルニ付社債ノ殘額ヲ金千百九拾萬九千七百參拾壹圓五拾錢ト變更ス
●大昌貿易株式會社。取締役白樂元、白樂仲、白樂承任期滿了ノ處大正拾貳年參月參拾日重任ス
主人大昌貿易株式會社ハ大正拾貳年參月參拾日支配人白樂元ヲ解任シタリ
●支配人選任。支配人ノ氏名住所京城府武橋町七拾九番地祖炳球主人ノ氏名住所京城府公平洞八拾七番地大昌貿易株式會社支配人ヲ置キタル場所京城府公平洞八拾七番地
●商號設定。商號同一商店營業ノ種類帽子衣類靴類販賣營業所京城府嘉會洞參拾八番地商號使用者ノ氏名住所京城府桂洞…
右大正拾貳年四月四日登記
●設立。商號株式會社事業協會本店京城府南大門通參丁目八拾五番地目的一、雜誌事業ノ發行並ニ出版業二、各種商品ノ代理販賣三、各種事業ノ調査計畫並ニ仲介四、廣告代理業五、前各項ニ關スル附帶事業設立ノ年月日大正拾貳年參月貳拾貳日資本ノ總額金貳萬圓壹株ノ金額金貳拾圓各株ニ付拂込ミタル株金額金…公告ヲ爲ス方法本店々頭ニ揭示シテ之ヲ爲ス取締役ノ氏名住所京城府南大門通參丁目八拾五番地…下房郞、京城府岡崎町…久保埔晴、京城府岡崎町…石井末松監査役ノ氏名住所京城府岡崎町…若草町百六番地後藤虎…
●鈴木合名會社。大正拾貳年參月拾四日商號ヲ鈴木合名會社ト變更ス支配人變更支配人鈴木村亮一ノ主人鈴木合名會社ニ變更ス
右大正拾貳年四月五日登記
●株式會社大昌商會。大正拾貳年參月參拾日各新株ニ付金五圓宛拂込ミタル株金ヲ…變更ス
●合資會社朝鮮婦人興業所。社員島海チヨハ大正拾貳年四月五日其ノ出資ニ對スル持分ノ內…ヲ減少シ…松浦キヨハ同日其出資ニ對スル持分全部ヲ讓渡シテ退社シ…新北面加米里參百拾五番地金五百圓有限責任社員…
●商號設定。商號丸十永五商店營業ノ種類穀物賣買及委託販賣營業所京城府南米倉町百八拾貳番地商號使用者ノ氏名住所京城府南米倉町…
右大正拾貳年四月七日登記
●設立。商號朝鮮紡織製品株式會社本店京城府南大門通貳丁目百拾九番地目的毛織物、毛布、綿織物、絹布、麻布、毛皮及洋服製造並ニ洋服附屬品ノ輸出入販賣並ニ之ニ附帶スル一切ノ業務設立ノ年月日大正拾貳年…資本ノ總額金…壹株ノ金額金五拾圓各株ニ付拂込ミタル株金額金拾貳圓五拾錢公告ヲ爲ス方法本會社ノ公告ハ之ヲ本店頭ニ揭示ス取締役ノ氏名住所京城府本町貳丁目百拾參番地小林源六、京城府本町貳丁目…番地信澤定吉…
●株式會社京城株式現物取引市場ハ大正拾貳年四月七日京城證券信託株式會社ヲ合併シタルニ因リ左記事項ヲ追加又ハ變更ス資本ノ總額…株式ノ總數…
右京城證券信託株式會社ハ大正拾貳年四月七日株式會社京城株式現物取引市場ニ合併シ解散ス
●內國通運株式會社。大正拾貳年四月六日朝鮮淸津府明治町參拾參番地ニ支店ヲ設置ス
●龍山金融組合。拂込ミタル出資總口數…拂込ミタル出資ノ總額…ト變更ス
右大正拾貳年四月拾日登記
●朝鮮勸業株式會社。取締役…ハ大正拾貳年參月參拾日辭任シタリ
●東洋物產株式會社。代表取締役…取締役…大正拾貳年參月貳拾九日重任ス…
●株式會社朝鮮商業銀行。取締役…ハ大正拾貳年四月九日就任シタリ
●合資會社玉植商店。…京城府南大門通參丁目…ニ支店ヲ設置ス
●合資會社朝鮮婦人興業所。社員…ハ大正拾貳年四月九日退社シ…
●株式會社鈴木商店。取締役…大阪市…
●朝鮮貿易株式會社。…
●株式會社十八銀行。取締役…
●商號設定。商號丸石商會…

京城地方法院

法人登記公告

●群山米穀信託株式會社…
右大正拾貳年四月貳拾四日登記
全州地方法院群山支廳

法人登記公告

●新幕金融組合(變更)…
右大正十二年四月二十三日登記
海州地方法院瑞興支廳

法人登記公告

●麟蹄金融組合登記事項中變更…
京城地方法院麟蹄出張所

金融組合登記公告

●泉田金融組合(變更)…

法人登記公告

●新倉金融組合(變更)…
右大正拾貳年四月貳拾四日登記
京城地方法院春川支廳

法人登記公告

●…金融組合…
右大正拾貳年四月九日登記
平壤地方法院順川出張所

法人登記公告

●…金融組合…
右大正拾貳年四月貳拾參日登記
全州地方法院扶安出張所

法人登記公告

●价川金融組合登記事項中變更…
右大正拾貳年四月貳拾五日登記
平壤地方法院价川出張所

法人登記公告

●楊口金融組合登記事項中變更…
右大正拾貳年四月貳拾四日登記
京城地方法院楊口出張所

法人登記公告

●錦山金融組合登記事項中左ノ通變更ス…
以上大正拾貳年四月貳拾壹日登記
全州地方法院錦山支廳

正誤

本紙大正十二年四月二十一日第五五三一號所載京城地方法院楊口出張所金融組合變更法人登記公告中…ハ…ノ誤

法人登記公告

●昌道金融組合登記事項變更…
右大正拾貳年四月貳拾四日登記
京城地方法院楊口出張所

法人登記公告

●金化金融組合登記事項變更…
右大正拾貳年四月貳拾貳日登記
京城地方法院金化出張所

昌慶苑の午後 昌慶苑の午後、咲き誇る櫻花のひまより金砂の低く降りそゝぐ春の陽光を、流行のパラソルに受けて、惡びたげなく地面に微笑と小歌のやうなミュジカルな足どりを交じへつゝ、ゆるやかな足どりを運んで、逍遙してゐる。何といふポエチカルな、そして又ペインチブクな情趣であらう。カメラを向けると『あら、いやですわ』とはにかみ乍ら足を早めるのを追ひかけるやうにして、やつとレンズにおさめたのが之である

皇禮砲殷々激浪を壓す
御召艦は錨を拔いて徐々に動き初めた
島民は慈父に別れる様に名殘を惜む
東宮御還啓の途につかせらる

御旅行以來非常に御健康にあらせられた殿下には最も御健勝に渉らせられ御豫定のプログラムを御終了遊ばし廿七日臺北を御出發になつた臺北市民は恰も慈父に別れるが如く殿下との別れを惜んで奉送したのは他の見る眼も涙ぐましき程であつた此の日殿下には午前九時御出門特別御列車にて午前九時十分臺北驛を御出發になつた午前十一時キールン御着御風稍強きも波は昨日に比し遙かに穩かである殿下には御召艦金剛に乘御あらせられ軈て十一時となるや殷々たる皇禮砲は海に陸に響き亘り御召艦は徐々に出港し幾千の奉送民は御召艦が水平線に消へる迄まで瞬きもせず御見送り申上げた

『臺灣は決して暑くない』
皇太子殿下臺灣が暑くないことを裏書遊ばされた

田御用掛は二十六日午前十一時頃臺北御旅程を終了遊ばされたことを悦び尚殿下が一を從した際に殿下の扈從を辭し歸京の途に就きたる際、殿下より『臺灣は決して暑くない』と仰せられてゐたが午後に至り回復し平常通り執務し夜九時各新聞通信特派員を引見に拜謁し殿下の行啓が恙なく御進んでゐた事が殿下に依つて裏書されたとて悦んでゐた（臺北電報）

朝香宮殿下御手術を受け給ふ
御疲勞の御模樣なく 御氣分御爽快に渉らせらる

朝香宮殿下には巴里御到着後御疲勞の御模樣もなく御氣分御爽快に渉らせらる、二十七日午前八時右大腿骨の骨接縫合手術を行はせらるゝ事に決定した（東京電報—外務省着電）

允子内親王お暇乞ひ
夫君鳩彦王殿下御看護のため 來る三十日御渡歐

朝香宮妃允子内親王殿下には來る三十日御渡歐あらせらるゝに付き廿七日葉山に御伺候兩陛下に御暇乞ひを言上あらせられた（東京電報）

御成婚後の妃殿下の御居間
大奧の因習を打破して 生活改善の範を垂れ給ふ

霞ヶ關の東宮假御所は殿下が臺灣へ行啓中なので此の暇から内匠寮技師出張の下に内外の修繕に取かゝつたが、九月一ぱい位には大體竣成の見込だ相である、御所正殿は西洋建ての宮殿は明治二十三、四年頃英人コンデル氏の設計で建られ、内部の裝飾なども當時のものとしてはなかなか華麗なもので現在殿下の御座所は階上御奧の御室をあてられてゐるが何分御手狹である爲御結婚後の妃殿下の御居室なども全部別殿に設かれるやうな事はなく、現在御座所に近く設けらるべく、御一新される

殿内は檢張りや絨氈の仕替や一部の御家具類を新規に調へられる外には大なる御模樣替などは行はれず、唯背後の日本館は相成年月を經過したので大體に亘つて内外の修繕を行ひ一部改築の箇所もあり内部にも大分模樣替をされるのである、併し宮城や赤坂御所内の如き所謂お局の設備は全然施設されざる御方針の趣きであつて極めて少數の東宮女官を置かれると御用の緩急に應じて通勤奉直者を採用され、以て千餘年來の大奧の因習を打破せらるゝことは時勢の推運に鑑みさせられ畏くも生活改善の範を垂れ給ふ有難き思召しと拜察される

大野博士は結局無罪とならん
詐欺暴行で刑法に規定がないと言ふ法律論現はる

入院中の角田前役命婦に暴行を加へ失せしめ若くは抗拒不能ならしめたと云ふので有罪の豫審決定を受けた醫學博士大野櫓一に係る事件は、五月十日東京地方裁判所に於いて公判開廷の事に決し江木花井の二博士、花木、山崎（佐）吉住の各辯護士が辯護人として出廷するさうであるが被告が有罪と認められた刑法第百七十八條には『人の心神喪失若くは抗拒不能に乘じ又は人をして心神を喪失せしめ若くは抗拒不能ならしめ』云々とあるが、被告の行爲は或る部分に麻藥を挿入する必要ありと欺いての行爲であつて、詐欺暴行と認むべきで刑法第百七十八條に該當する犯罪でなく、又刑法上被告の行爲の如きを罰する法條なければ無罪であるとの有力なる法律論あるとの事で此の判決は新判例を見ることであらうと法曹界で注目されて居る。

赤熱したる鍊鐵は「須臾にして冷氷の如し」
戀は直ぐしぼむ花の運命か
踏切に立つ篤志家の述懷

◇若い男女が墮落したり心中する者も一年中を通計するとかなり多いがさて斯る迄まで危險を冒したり死を決する男女は眞に相互が理解し合つて終生其心が變らないかといふと此處に面白い實驗談がある

それは神奈川の或る **篤志家** が近所の踏切で毎夜幾組かの心中があるのでこんなにまで思ひ合つた二人を此の世で無事に添せたらどんなにか功徳になることだらふと其人達の世話をすることを思ひ立つて夜な夜な自分でも踏切に注意してそれらしい者が見當つたら直救助して二人が再出度く此の世で暮す様に世話をしてやり又墮落して困つて居る者があればそれもうまく世話をして二人の思ひを遂げさせる機にしてやつて斯ふして此の篤志家に救はれた者が三年間に二十七組あつた篤志家は喜んで時々此の人達の斷家を見廻つたところが當にならんのは若い男女の

戀の糸 だ事實は全く豫期を裏切つて一年の後には二十七組が十三組になり二年の後には七組になり三年の後にはたつた三組しか殘らなかつたそこで篤志家も『ナール程』と今更の如く感じ入つた『熱し易い者は冷め易い』とはよく言つたものだ盲目的な情熱に血迷ふて無分別を企てる位な者にろくな者はないわいと呆れ返つてそれ限そんな仕事はやめたと語つて居た

皇禮砲
發射中の椿事 軍艦霧島で

皇太子殿下四月二十四日朝キールン御出發の際供奉の各艦は皇禮砲發射中午前十時五十分戰艦霧島の一番高角砲第五發目は裝塡の際未だ終らざるに俄然發火して砲彈を後方に吹き飛ばしたる爲め左記三名の重輕傷者を出した（東京電報—海軍省公表）重傷 三等水兵折上林吉、輕傷一等水兵堀塚三郎、同二等水兵佐々木富米俵

御移轉
李堈公殿下 新居は牛込横寺町

李堈公殿下には今晩牛込區横寺町二九に移轉遊ばされた（東京電報）

廣島縣人會

京城の廣島縣人同志會では二十九日午前十一時より思想普及學に於て春季大會を開催する由同縣人は家族同伴にて參會されたいと

勘定を拂はず
警察に突出さる

府内光熙町二の二〇六の二李某（二八）は昨年十月中西四軒町四五飲食店金利福方に赴き七十三錢の飲食をなして支拂はずにゐた者であるが二十七日同人方に四人連れにて登樓し午後一時より六時まで飲食をなし乍三圓五錢の勘定を支拂はぬので本町署に無錢飲食として訴へられた

夫婦爭ひの末
三人の子を連れて家出

府内新橋洞一七五朴海儀の妻（二〇）は夫婦喧嘩の揚句二十七日午前九時頃十一歳になる娘を頭に三人の子供をつれて無斷家出したので本町署に搜査願を提出した、因に本人は八金十圓（價格五十圓）と衣類若干を所持してゐると

安藤局長披露宴

安藤京城郵便局長は來る三十日仁川に於て同地の官民を招待し新任披露宴を催す由

事務能率增進の爲め 郵便料金値上か
行政整理後遞信省では年額三千五百萬圓の缺損
八方調査の手を延す

十九日から遞信省内に全國の遞信局長會議が一週間開かれた、そして二十日の協議事項の中に遞信事業の擴張計畫の問題があつた、郵便料金の引上問題が起つたのである、勿論如何程までに引上るかと云ふ具體的の事項にはなつてはゐないが遞信局は八方手を盡して調査してゐる、尤も當局では『調査は必ずしも引上げ設備ではない』と極力否定してゐるが政府當局の腹の底は營業稅の引下げ、地租の地方移讓等のために國庫が苦しい上にも苦しむ事となるので此れを補ふ一策として郵便料金を引上げてこれを補塡しやうと云ふのだが遞信當局は、行政整理のため各遞信事業の縮小から、諸等苦情に攻擊をされ、文化事業が時代に逆行してはならぬといふので、郵便料金の引上げをしてそれで遞信事業の缺陷を補ふ事と今一つには更に擴張して置くと云ふ意思で引上に贊成し又局長會議でも遞信事業の補塡費を得るための引上げには大體贊成するが其他の目的に使用する引上げなら不贊成だと云ふので、かなり議論が湧くものとされてゐる、元來遞信省は從來の豫算でも一箇年約二千萬圓から不足で現在の行政整理後では三千五百萬圓の補塡がないと困る、そこで遞信省は先づ此の補塡費を得るものとしての料金引上げ案を作製する考へで調査をしてゐると云ふから、果して何れに落著くかは知らぬが早晩郵便料金は引揚げられるであらう（東京電報）

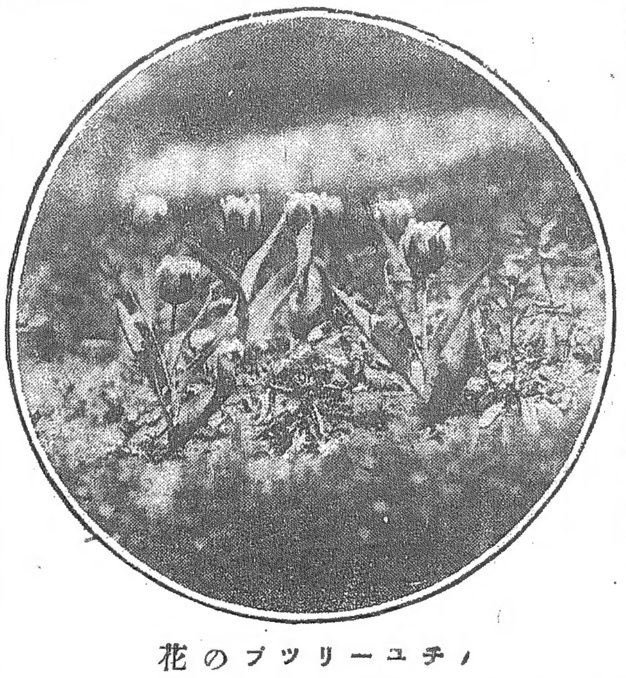

ノチユーリツプの花

八百の聽衆 夢の世界に魅了せらる
嵐の如きアンコールは繰返された
盛況の巽氏『獨唱の夕』

廿七日甘やかな騒ぎに充ちた燦爛な京城の夕べを聽衆は賑やかなるメソヂスト教會へと集まつて行く待たれた巽氏の獨唱會の夕である定刻八時愈開會となり巽氏は師のシーモア氏と共に入場し役員の開會の辭を述るや巽氏とシーモア氏との紹介あり理事形容の通りの破るゝ許りの拍手を浴びプログラム第一部（イ）飾りに依つて巽氏が朗唱に於ける一に數多の期待に數倍して樂しい情緒を聽衆に興へた、然し此の深い印象と感激とは次第に迎められ『あした』に於て氏が一段聲を上げ美しい旋律を以て聽衆を延ばして行く處聽衆は陶醉させられて居つたプログラム一部を唱了するや熱狂したアンコールは氏を再び壇上に迎返した斯くして回と共にアンコールは繰返され、或る時は低音の中に動きある時は高音に聽衆をそゝられ讃えの歌に胸を躍らせて眼を閉ぢる人見聞く人皆醉の中に引かれ行く八百の聽衆は藝術の領域に導かれつて妙なる夢に醉はされてゐるのである。曲目十六番に六回のアンコールを重ね、最後まで缺くこと無く聽衆を喜ばせた時は會堂の一隅に陣取つて心配して居つた氏の嚴父は何うも有難う御座いました、これで私も大安心で御座います然し何と云ふ皆様の好意振りでせうか愚息の才で何うして此の『讚に酬ゆることが出來ませうか』と附近の人々と手を握り合つてゐる光景も床しい、氏は二十八日龍山での演奏を了へ再び內地へ引き揚げ今秋は歐洲への門出として渡米の途に上る豫定であるが其途中再び朝鮮へ立ち寄ることにしたいと話して居つた、巽父氏が再び米國に歸るまでには八年を要するのであらうと話して居つた

島田に捨てられた女

山形縣西田川郡大山町大字大山の酒造家小林彌兵衛の妹豐子（二二）は鶴岡高等女學校を卒業し二昨年東京に

問題の小說家

島田清次郎氏の友人にして小林家と懇意なる某氏の紹介で島田氏に面會した所島田氏は豐子が美人なので忽ち心を動かし結婚を申込み遂に正式の結婚をしたが豐子が妊娠すると間もなく嫌氣がさし家庭に風波の絶え間なく遂に島田氏は洋行するを機會として豐子を離緣すべく

惡妻を切るな ど散々に虐待を加へた爲め豐子は分娩した男の兒を連れて大山町の實家に歸つた其後小林家から再三嚴重な交渉をしたが要領を得ず止むなく兩人の間に生れた子供は小林家に入籍し同地方の舟木芳江の事件で世間の大評判となるや豐子は島田氏の處置を恨んで愛兒と共に涙に暮れてゐるが同女は近く出京して島田氏の不行跡を暴露するやも知れぬと專ら取沙汰されてゐる

外人の稅金が滯る
横濱稅務署で滯納處分

横濱稅務署では先般來横濱市外人居留地の外人一千名に對し十一年度第四期の地租營業稅等の未納を督促せるも之に應じないので近く差押處分を爲す筈なるが其滯納金は數百圓の滯納であると（横濱電報）

露國老婦人
娘の歸るやうに願出づ

府内西大門町居住のカルスキーと云ふ露國の老夫人は二十七日午後八時鐵路署に出頭して自分の娘で本年十九になるのが目下新義州にて興行しをるが病氣に罹つて困つてゐるから呼び寄て頂きたいと願ひ出た

本町の迷子
親に引渡さる

二十七日午後八時頃本町一丁目黒川牛肉店前に四歳位の女の子供が迷ひゐるを本町署にて保護を加へてゐた子供は何の惡部の膝に倚りかゝつて無心に足をパタ／＼して居たが午後九時半本町一丁目五十一番地高瀬某方の娘なることが判り引渡した

錦朝鐵道工事

錦州より朝陽に至る鐵道工事は昨冬より本年に亘り結氷期のため一時中止中なりしが三月中旬より再び工事に著手した此工事は錦州を距る東北十八哩餘の大凌山のトンネル工事をなしつゝあり本年結氷迄には竣成の豫定である

網干選手出發

オリンピック大會第二次豫選會に出場する五氏の中網干の一氏は一行に遅れ二十八日午後七時二十分龍山驛發列車上京する由

馬野部長招待宴

馬野警察部長は二十六日午後六時から南山莊に於いて警察部出入新聞通信記者十餘名を招待し花見の宴を張つた、午後十一時充分の歡を盡して散宴

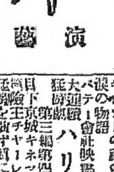

演藝

博多二輪加 京劇で開演中の生粹博多二輪加は從來のよりも一層舞臺裝置にも新味があり殊に文人手踊が大受けで連夜好評を博して居るが四日目の狂言 一、自由結婚（二場）二、チキリヤ（二場）三、餘興正調博多節、浮世床曾曲文人手踊、安來節四、（二場）五、所作事

全鮮體育獎勵の爲めに

京城仁川間長距離リレー競走

期日 六月二日（日曜日）午前十時
出發點 京城日報社前
決勝點 仁川元標【仁川稅關前】

各中等學校の對抗リレー

參加校 中等學校以上
參加人員 一校五名（補缺員一名）
中繼點 永登浦、梧柳洞、素砂、富平、朱安。

主催 京城日報社
後援 朝仁鮮川 體育協會

演藝案内

日活特約 每日晝夜 大正館
▲松竹蒲田 五日より特別大興行 ▲コメディー『金色御用心』全二巻 ▲ミカエール、デービー主演
▲舊劇 猿飛佐助 全四巻
▲第四回 見へざる手 全四巻
▲大悲劇 愛の扉 全十巻

電話龍山三二一番 京龍座 來る四月二十五日より特別大興行
▲新派 軍神廣瀨中佐 全六巻 筑前琵琶入り
▲連續 毒旋風 二回目第三編第四編 全四巻
▲舊劇 朝比奈三郎 全五巻

松竹キネマ特約 電本三〇一番 中央館 當る四月二十六日より公開映畫
◎寫眞喜劇 いろ／＼第五號 全壹巻
◎大連續 快彈兒 第九篇第十篇 全四巻
◎會社劇 噫其の寶石 全五巻
◎大悲劇 想夫憐 全六巻

明治町 電話二六〇 浪花館 四月二十七日より二十九日まで 龍糸會連 素人淨瑠璃大會 每夜六時開場 木戸無料

本町 電五七八 京城劇場

松竹キネマ直營 黄金館 每日晝夜
史劇 白虎隊 五巻
宣話劇 マイフレンド 六巻
ファントマ 四巻

日活直營 本町一丁目 電話一九九番 喜樂館 廿六日より特別映畫提供
新派 木やり小唄 全四巻
ハリチシハッチ 三巻
新田漫遊記 全六巻

金銀白金 徳力本店出張所 京城明治町 電話本局二七五一番 振替京城二三四番

內科、小兒科 仁川仲町 高木醫院 電話七一九番

キネマ雜誌 朝鮮唯一の映畫『半島に生る』 各常設館にて『創刊號』お求めを願ます 京城映畫同好會

內國通運株式會社 本社 社長 橋本信次郎 平壤支店 支店長 小野庄藏

需用季は目前に迫れり 仕入季は今!! 實用堅牢 ムギワラ帽子 學帽用ソフト 海水浴勞働用 其他各種 大邱府東城町一丁目 製造卸商 三津堂本店製帽部 振替口座京城五七〇八番

朝鮮總督府專賣局製 粉末紅蔘 用法 本品は總督府專賣局の製品にして鮮內及び內地以外には移輸出を禁じられて居るもので何人にも即時服用される樣純紅蔘を粉末にせし品、執務中に、御旅行の御携帶用に輕便に服用出來る樣に製したるもの身體の常に弱き人、冷症の人、婦人病などに用ひて本品の眞價を知られよ 京城太平通 合資會社 京日代理部 振替京城三〇〇番

內科小兒科 産婦人科 皮膚病花柳病 牧野德次 玉川和 金子重寛 金子病院

懸賞當選小說

半島の自然と人間 (九〇)

富士澤けい子作　鶴田吾郎畫

俘子の頭には、憲兵の行いてしまつた後でも、今きいた恐ろしい話の印像がまだ〳〵とのこつてゐた。

「なんと云ふ恐ろしい話だらう？それにしても、ほんとに兇猛の鮮人が殺したのだらう？」

俘子にはそれが疑問であつた。なぜか鮮人が殺したんではないやうに思はれた。殺したのは鮮人ではなく自然ではないかしらんと思はれた。山開きの犠牲に自然がその爺さんを血祭りに上げたのではないかしらと思はれた。……

去年の暮に狩獵者の足跡をたつてから今日まで雪にきよめられ水にきよめられてすつかり清浄に歸つてゐた大自然の中へ若狩の爺さんはまづ第一番の人間の汚れた足跡を印しようと、金剛山へ登つて行つたのだから自然はいかつて先づ第一番に人間の汚濁をもたらしたこの爺さんに對して、

銃 修繕は經驗に技術に設備に全鮮一の定評ある 龍山元町 玉井銃砲工場へ 御下命は今スグ 獵期前は込合ます

こばんだのではなからうか反抗したのぢやなからうか？……

俘子はこんな風に考へたのだつた。考へながらも俘子は、目には見えぬ自然の意志の白い手に掩ひ消されて行く山の彼方のほの暗い火影の下で、ちつとも起きつまろびつゝころびつゝ狂人のやうに喚々として、狼ひまはつてゐたにちがひない。爺さんの姿を思ひうかべて思はずふるひ上つた。「自然にだつて意志があるにちがひないのだ。人間をこばむ事があるにちがひない！反動し躊躇する事だつてあるにちがひない……

こゝまで考へて來ると、俘子は一人で欄の中に立つてゐることが、堪えられない程に恐ろしくなつて來た。ふと俘子は頭を上げるといつもの癖が、彼女の窓の方をむいて、まねきよせるやうにかきよせるやうにして、遙かな、したしなもしたなめし技のやうな、白い鳳凰のやうな細い枝を、俘子の方へ吹き流してゐるのに氣附いたのであつた。

「あつ！」

と叫んだ瞬間、俘子は眞つ青になつて欄から飛び上がると、一目散に

京日文苑（投稿歡迎）

- 短歌　題「灯」　尾上柴舟選
- 俳句　題「金魚」　俳句部選
- 川柳　題「巡査」　豊花坊選
- 締切　四月三十日（各題共）
- 賞金　天一圓半、地一圓、人半圓
- 注意　一題一人五句、各題別紙、用紙葉書、雅號住所氏名明記、京城日報社「京日文苑」宛のこと
- 其他　各地句會報歡迎

俳句　本社編輯局選

題「野遊」　一一

○京城　登山　野遊や胡鷺捕へし誇り顔
○連山　ちえ子　野遊や溫突に倦きし女連
○南川　鈴子　降ひ臥せし野遊暮て歸りけり
○京城　来子　母となり父となる子や野に遊ぶ
○同　棚生　野遊や犬吠え逃ぐる村はづれ
○平壤　蕉雨　野遊の草鞋も破れはらばひぬ
○同　休山　野遊や折々通る汽車の音
○東邊　無庵　野遊の一日を春に親しめり

行春やゲに歸し厨戸祭の幟
蘆の芽に落日鎖す干潟哉
春睡の夢うつゝなる鼾哉
蘆の芽に行ぬるむや水砧
睡りる餌子を春の萌降掃く
雞鬪る砂の熱さを歩きけり
蘆の芽や伏せ舟出ぬ鴨
蘆の芽や上潮に寄る大水泡
降りたてのランチ光る蘆の角
朽船を貫く蘆の新芽哉
蘆の芽を踏んで鴎の痛さ哉
花筵頬かむり四、野立つ飴細哉
蘆の芽や倒れし蘆の間より
春睡や机に頬をあてゝもする
破れ舟の下に蘆の芽二三本
蘆の芽を渡舟待つ人の踏む下駄
蘆の芽や波の中にも見え隠れ
蘆の芽や水に背なく魚の稚さ
蘆の芽に水垢り沼や雨洲
行雁や家うつゞくる丘の松
春睡や母の先に眠ねたる
數の子に春睡の子の寝ぐに見
春睡の瞳に見入る小猫哉
蘆の芽や船の側を朝の冷え
蘆の芽に手を洗ふ畑を戻り見
春睡や指直して氏子の入
干潟し水に小魚や蘆の角
蒲棚に蘆の芽少し見る哉
窓開けて春睡の面吹かれ見
財仕舞ふ一日の夜の春睡
歸臥隣り見る窓開ける隣か見

紅　董　蹊　狂　酔　盆　鍋　一　桂　秀　萍　節　操　骨　梅　竹　牧　龍　紫　鵑　球　無　草　九　綠　影　初　彼　閑　と　す　帆

春風集　小翠

芽ぐむ樹の背を掴まへて小鳥哉
春雨や捲り戻ませて瓦猫
連翹の頬燦きみて去りし猫
たんぽゝや腕な白々と彌く水
春水や搦れつくしたる稲の株
大地裂く芝にからみて董かな
若草や並木の果ての孔子廟
鵜鼠ある松の香さや紅つゝじ
若草や櫻より生れて草に鳥

月尾島

一帆漠々晴るゝ櫻の木の間かな

夜櫻の句會　—未刀居—

四月二十五日夜、倭城臺官舎の奥山未刀居に開催した未刀居は數日前に轉居されて來たばかりで、櫻谷に近い明るい二階家である。抑々私達は毎年櫻谷の夜櫻の頃が來るのが待ち遠しくてならない。夜櫻と言つても、まるで人を見に行き埃を浴びに行く樣なものだ。が、矢張り私達の春の好個な慰めに違ひない。それで銘々が、てんでんばら〳〵に見に行つて句を拵すより、一緒に揃つて作るのも面白からうと言ふ事になつた。それで九時頃までに未刀居に集まる事にして、一同は雑沓の中へ散つて了つた天滿宮の祭の夜とて花火はあがる神樂はあるで大賑ひだつた。斯うして未刀新居第一回の句會は夜櫻の會となつたのであつた。（綠童記）

夜櫻の下の天幕や商へり　未刀
石階や花の灯影冷えそめし　蘇城
夜櫻の灯に浮く埃見たり鳥　梨雪
夜櫻の人佇める木の間かな　俚人
夜櫻に宏の靜けさありにけり　千浦
夜櫻へ流るゝ帷でありにけり　紫光
々風や花動かして灯りけり
石橋の闇に月照る櫻かな
深々と淋しむ灯ある櫻かな
きら〳〵と夜櫻の水流れ見
夜櫻の埃の足袋を脱ぎに見　番茶
灯に浮きて風船玉や夜の櫻　楠
夜櫻の大空洞に締めなしや　綠童

讀者

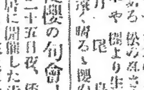

▲二十五日夜櫻社間の俳で女子手帽を落されたる方は黄金町の交番へ屆けてあります（ある女）▲昨日生へ南京蟲撲滅藥は龍山元町一山甲商店にAネクタームセンがある（實驗生）▲十八日の中山俳子の樣へ御詫したき事あり京城郵便局七四番へ（逢たき人）▲心細限のへ同情します協力今や三十四歳の當直の時間々々張付けて困りました何ゝ手のかゝる事でありますが本町五丁目山脇屋で御出で下さい（同情女）▲總督府の設置管の人でありますよ（下氏子）▲下生君に お尋ねがありますよ　▲上のものに限り記載金高一萬分の五の割合を以て印紙税を納むべし」とあるを以てお尋ねの金錢借用證書十圓未滿は印紙税を納めないでよいのです。▲龍山經兵町の三共林木店で觸便切手を買ふたのに十錢白銅であるのを確めて出したのに二錢の釣しか呉れない「今のは十錢であつたでせう」と言へば白々しくも五錢白銅をつまみ出して是れで有つたと云ふ餘りの仕打と思つたけれど口角泡を飛ばす程の事でもないと默つて來たが尤も使用人のした事ではあるが多くの人に注意まで（經兵町人）▲府内で無觸の和服裁縫所はありませんか（佐藤）△投稿には必ず眞の住所氏名を明記の事（係）

初女▲永樂町人へ御尋ねの北村悟氏は府内瓦木町九五番地の二です（佐藤）

▲本町百三十銀行前や本町電車終點のあたりで盛んに東洋人の料理化粧に對する研究心云々とさも憂國の士をよそほひ彼らに大言壯語して玩具を○○レントゲンと稱し賣る香具師あり公認定價○○錢今同時に無料で提供すると僅一錢か二錢たらずのものをよくも白々しく云へたものだ、所が如何にも最寄な様に言ふから皆ひかゞる者がある實に沙汰の限りである（エム町エス生）

新刊紹介

▲平仄字典（林古溪氏著）本書は著者が幼時詩學平仄に苦しみたるに鑑み中年に至り詩友と謀りて平仄字典の編纂に努力し中途幾多の故障を排除して茲に完成したもので學詩者の爲めに無二の良字典である（一圓八十錢東京小石川區原町六丙午出版社）▲松の實（四月）倍大號本號は本號始めての倍大號である。春悟（虛子）京城投稿家の純一熊度（窪寶子）自然と宗教（衣沙櫻）春宵閑話（鈴寶）徵笑の夏と東京の秋（雅子郎）等の俳信俳話俳論等を始め、（草城）等の雜詠。虛子選の雜詠、奏眼子選の讃詠、合調句鈔、奏眼子選の趣味句に俳句初歩欄各地會報、例會句吟片句等滿載。之だけ裏装を放つた雜誌を出し得るに至つたことは半島俳壇の一進歩として喜ばずにはゐられない（本號に限り五十錢龍山元町二丁目五三其吟社）▲枯野（五月）白樺の皮（零餘子）井泉水を弔る（紅潮）俳壇月評（維邦）寫生俳話（花因）等の北海道俳界（月潮記）それに次いで零餘子選の雜詠、梁村、各項、みどり女選の課題句、端午（諸名家）草餅五十句集（零餘子選）全國各地會報を掲ぐ

けてある新しき俳句の道、一草句集（四月）圓滿、また有益多趣味（四十五錢東京府豐多摩郡淀橋町柏木九四四其發行所）▲碧（四月）外的生活、内的生活の下、圓句制度の不合理性と合理性、ソリーフの研究の三及び近詠二十餘、原句等悉く碧梧桐氏の筆に成つたものゝみを掲げてある個人雜誌中の白眉（四十錢東京牛込區加賀町一ノ九發行所）▲かもめ（四月）美濃派の五秘（獅鞘）師翁遺語（居秋）俳句としての傳的組織（流秘）個我に徹く句を求めよ（飛鴻）の外諸家の近作、社友、同人選、課題句選等（四十五錢東京市外戸塚町源兵衛一九九東鷗吟社）

○野遊や犬吠えかゝる歸り道
○龍山　蔵井　野遊會幹事は斗酒も辭せぬ人
○京城　兎平　野遊に疲れし宵の眠りかな
○京城　抱二　野遊の乳岬とりまける地藏哉
○龍山　楠石　野遊や戻り客待つ人力車
○新義州　塊城　野遊に花いろ〳〵の鞋飾哉
○新義州　九雨　野遊や龍車を下りし大家族

西鮮句會　盛況を極む

新安州寒林吟社主催の西鮮俳句大會は豫定の如く二十二日同地驛前租稅寺で開催したが出席者殊の外多く西鮮最初の試みとして大成功裡に閉會したことは如何に同地方に於ける俳句熱の盛んになりつゝあるかを窺はしめて頼母しい、大會當日の收穫中一人一句宛を左に摘録して置く

住擴ぐ此土に親しみ雁歸る　白天
到落に道む落雁や歸る雁　清流
去る雁に大空のお風強し　甕
春雁や遲行く帆も夕ざし　木
葱畑に潤める風や歸る雁　色
歛々に描く灰ほう歸る雁　文南
春雁に文字を行く虛子句集　文曲
鸛芽す土に塗れし捨納丙　休山
水雁の重なり合ふ海面か　蕉雨
春雁や野は蒼然と暮れにけり　迷宮
蒼雁の離れし一つ鳴き行き　正蜂

物理療法

エツヂカーレント何々やラヂオレーヤの種類に有らず

京城日報社代理部に於て一般に施術す　電本六〇〇九橋内卄四

適應症

▲文學療法……ろいれき、瘰癧、わきが、瘰れ、肉瘤、關節炎、骨膜炎、肋膜炎、腹膜炎、神經痛、水虫、にきび、頑固な皮膚病等

▲「KS式テアルミー」「ファラヂサチオン」其他の療法……神經衰弱、リウマチス、脚氣、腦神經衰弱、生殖器神經衰弱、胃腸潰瘍、食傷中毒、鼻加答兒、子宮及附屬器諸病、其他慢性内臓病に効有るもの多し

▲冷灼皮エツアルビウム療法等……いぼ、あざ、ほくろ、そばかすの除去禿頭病の毛生頑固な皮膚病等

最も服用し易い錠劑の婦人藥

小平理學博士監督製劑　處方公開◎ミツワ家庭藥三十五方の内

◎ミツワ婦人湯藥（みつわふじんのみぐすり）

（處方及用量の詳細は説明書にあり）

定價　百錠入金五拾錢　三百錠入金壹圓貳拾錢

（現品縮寫圖）

適應症候　血の道、頭重、頭痛、逆上、眩暈、貧血、月經不順、腰痛、下腹痛、白帶下、膣炎、子宮内膜炎、子宮外膜炎、喇叭管炎、卵巣炎、姙婦並産婦急需。

婦人病の症狀と療法

▼血の道（ヒステリー）＝神經が過敏になり、妄に興奮し、感情が變り易く、悲喜煩悶し、嫉妬深くなり、我儘になり、時に頭は重く或は痛み、顏色が惡くなり、耳は鳴り、眼が見えなくなつたり、喉が塞がる様な氣がして、息苦しく、心悸亢ぶり、又食べたがり、平常好まぬ物を嗅ぎたがり、呼吸も促り、夜も眠られず、食慾は減り、便通は思ふ樣に無く、月經は不順になり、手足が冷える。斯かる場合には精神の過勞を避け、感情の亢ぶらぬやうにし、ミツワ婦人湯藥を服むに限る。

▼冷性（貧血）＝顏色が蒼褪め、僅に動いても呼吸が促り、心悸が亢ぶり、頭痛や目痛を訴へ、往々耳鳴を發し、夜も眠られず、心身は疲れ易く、食慾は減り、酸い物を欲しがり、便は秘結し、月經は不順となり、足腰や眼瞼に浮腫が來る。斯かる場合には、精神及身體を安静にし、過劇な運動を禁じ、ミツワ婦人湯藥を服むに限る。而して時々成牛乳、鷄卵、綠色の野菜類を攝り、滋養料としてはミツワ規那鐵葡萄酒や肝油ドロップスなど滋を含んだものが良い。

▼月經不順＝月經が來ないで、房から血が出たりして、頭痛や腰痛があつて、臉苦しく、胃腸が害はれる無月經、月經のとき、初から出血が多く、或は月經中出血が止まるやうになつては更に劇しくなり、非常に貧血して頭痛、耳鳴等がして、ヒステリーに陥る月經過多、月經前から或は月經のときに下腹が重く、痛み、腰が吊り、頭痛がして、悪心嘔吐を催し、心悸の亢ぶる月經困難。是等の場合には靜に寢て居て精神を使はず、ミツワ婦人湯藥を用ふるに限る。

◎ミツワ婦人湯藥の效能と簡易な用法

ミツワ婦人湯藥は、一般婦人の體質に鑑みて、其の日常の生活に於ける精神的及肉體的の異狀を豫防或は治療することを目的として調製したもので、鎭靜、鎭痛、下毒、補血、強壯の五つの作用を具へてゐるから、以上の如き疾病に對して、卒效顯に的確である。それに本藥は錠劑に製つてあるから、彼の振出し藥などとは異つて、煎じたりする手數をかけ、其の上苦いのや臓いのを堪へて服むやうな不快が無く、其の佳味は甘ずに嚥下してから、温かい湯を飲めば、それで十分効くので、どんな藥嫌ひの人にも極手輕に何の苦も無く服めるのである。

▼如斯人は◎ミツワ婦人湯藥を用ふべし▲

一、血の道の婦人
一、冷性の婦人
一、手足や腰腹の冷る婦人
一、神經過敏の婦人
一、感情の變り易い婦人
一、興奮し易い婦人
一、妄に悲觀する婦人
一、頭の重く痛む婦人
一、心悸の亢ぶる婦人
一、逆上る婦人
一、眩暈する婦人
一、眠られぬ婦人
一、ヒステリーの婦人
一、貧血の婦人
一、顏色の蒼褪めた婦人
一、月經の滯る婦人
一、月經の多き婦人
一、月經の不順の婦人
一、白帶下のある婦人
一、腰や下腹の痛む婦人
一、子宮病のある婦人
一、膣炎、喇叭管炎又は卵巣炎の婦人

◎ミツワ婦人坐藥

白帶下其の他婦人生殖器病に卓効ある　みつわ・ふじんびやうのくすり

定價　六箇入　金五拾錢　（處方及用法の詳細は説明書にあり）

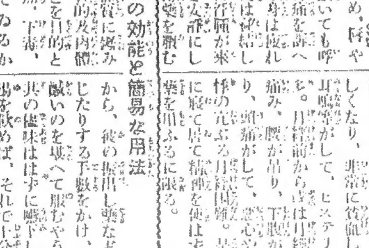

（現品縮寫圖）

適應症候　白帶下、膣加答兒、子宮内膜炎、子宮外膜炎、喇叭管炎、卵巣炎。

月經中や産後の不攝生、感冒又は麻疾などが原因となつて、煩はしい白帶下を漏らし、皆に局部が痛むのみでなく、腰から股が吊るやうに痛み又下腹が重くなり、搾られるやうに痛みなどする種々の婦人生殖器病には、ミツワ婦人坐藥を毎夜一箇宛挿入すると卓絶の效果がある。それに兼てミツワ婦人湯藥を内服すれば、其の效驗は尚一層著るしい。

▼如斯人は◎ミツワ婦人坐藥を用ふべし▲

一、白帶下のある婦人　一、子宮の痛む婦人
一、子宮病の婦人　一、膣炎の婦人
一、喇叭管炎のある婦人　一、卵巣炎のある婦人

小山田醫學士編　家庭治療法（全一冊）郵券にて金五拾錢を拂込あれば送呈す。

全國到る處の藥舖其他にて取次販賣す。最寄に取次店なきときは本舖より直送す。（郵券代用不苦）。振替貯金口座東京七一〇　發賣元　東京橋町　丸見屋商店

11·3

◎ミツワ石鹸

純正の石鹸は亞爾箇保兒に透明に溶解し、遊離脂肪なきが故に混濁する事なく、混合物なきが故に些の沈渣をも殘留せず、更に「フエノールフタレイン」を以て、仔細に遊離の亞爾加里を驗するも毫末の反應を呈する事なき、是を化學上の純石鹸なりとす。

皮脂の分泌量多くして而も粗糙なる本邦人の皮膚、及び漆黑を貴ぶ毛髮の洗滌に用ふべき化粧用石鹸は、啻に化學上の純石鹸たるの故のみを以て其適否を論ずべからず。

◎ミツワ石鹸は化學上の純石鹸たるのみならず、尚左の性狀を具備す。

一、原料を精選し、脂肪に、香料に、苟も刺戟を感ずべき虞あるものを用ひず。
一、溫雅の芳香を有す。
一、細き泡沫を生じ、適度の溶解性を備へて、能く水にも溶解し、而も浴室に用ひて、半途に溶け崩るゝが如き憂なし。

即ち、一般の家庭に於ける、浴室、化粧用として、衛生に適ひ經濟に合する、理想的實用品なり

種類		
機械煉製芳香石鹸	大形	金參拾錢
	中形	金貳拾錢
	小形	金拾五錢
	極小形	金七錢
	赤函四十番	金四拾錢
	三十番	金四拾五錢
	フローラ	金貳拾錢
水製石鹸	大塊	金五拾錢
	小塊	金參拾五錢
内地以外は關税運賃を加ふ		

（現品縮寫圖）

ミツワ家庭藥
ミツワ椿油
肝油ドロップス
ミツワ人參葡萄酒
ミツワ規那鐵葡萄酒
ミツワポートワイン
御園化粧品

發賣元◎（登録商號）丸見屋商店

東京市日本橋區橘町四丁目　藥劑・滋養品・石鹸・香粧品・小間物問屋

電話浪花・堀留三〇・三一・四四八・四四九・四五〇　電信略號〇ミヤ……振替貯金口座東京七一〇番

京城日報 夕刊
發行兼編輯人 泥谷良次郎 印刷人 小川三之介
發行所 京城太平通一丁目 合資會社京城日報社
電話長距離、長 京城三〇〇番

海峽問題に對し 聯合國委員交渉の意なし

【ローザンヌ二十五日發電】二十五日第一部政治委員會で土耳其代表は「ダーダネル、ボスボラス兩海峽に關する協定を修正の意あらば當然露國に代表を求めねばならぬ」と聲明した、聯合國委員は海峽問題に關し交渉する意思はないが露國に其の態度を變更せば兩國委員の出席を希望する旨通告して置いたと述べた

對國際聯盟と米反感

【華盛頓電報】米國元老院議員ボラー氏は英國のロバートセシル卿に對し國際聯盟に關する米國人民の反感は獨逸及び露西亞に對する聯合國の態度に依り大に強められた米國民は國際聯盟は平和の機關でなくて聯合國の戰爭同盟であると思つてゐると告げた

饑饉救濟力もなきに 勞農、穀物を輸出

【倫敦二十六日發電】米國から饑饉救濟の食糧が入込み居る反面に勞農政府は唯一の歳入財源の目的で穀物を輸出してゐる勞農外國貿易長官は穀物輸出增加を主張せるに反し饑饉防止委員會は其目的に處す可き基金として千四百萬金貨留の穀類組入れを要求してゐる四月一日の調査に依ると饑饉民は千萬人あり、政府はこの三割五分以上救濟の能力がない

攝政殿下より田總督へ 御沙汰書を賜ふ

【臺北電報】攝政殿下には二十六日午後五時半田總督を召させられ左の御沙汰書を賜はりたり

皇上曩ニ臺灣ニ巡幸セムコトヲ惟ハセラル、モ未タ果シ給ハズ今回余此所ニ來リテ誠意アル歡迎ヲ享クルハ余ノ滿足トスル處ナリ
余親シク此地ノ多數官民ニ接見シ地方ノ狀況ヲ視察シ行政司法教育產業交通衛生等ノ成績並ニ國防ノ充實昭著ナルヲ見既往官民ノ和衷協力ニ由ルモノ多キヲ識リ深ク之ヲ欣フ將來益相和協シ倶ニ文化ノ發達民政ノ安定ヲ圖リ遠邇均シク康福ヲ享ケ以テ 皇上仁愛ノ聖意ニ副ハンコトヲ望ム

露飛行隊編成計畫

【紐育二十六日發電】紐育諸新聞所載勞農國航空部の今回年次報告に依ると露國は軍用及び商業用の一大飛行隊を編成しつゝあり佛獨和蘭から數百臺を買收し今年内に七十個の戰闘飛行隊を設置する計畫にて國内四ヶ所に飛行場を開設したと

浦鹽各國領事引揚 殘るは日支兩國のみ

【東京電報】露國に浦鹽ソビエット執行委員會から閉館を申渡された佛國領事以下館員は五月始め浦鹽を引揚ぐべく[illegible]已むなきに至り殘るは日支兩國のみであると

元帥府取消を要求

【廣東二十五日發電】北京政府の特使王龍惠氏は孫文氏に向つて北京に來り全國兵制整理に就任し裁兵計畫を實行し和平統一を促進され度しと懇願し元帥府を取消すことを要求したが孫氏は未だその時機にあらずと[illegible]

王氏哈爾賓着

【北京二十六日發電】王正廷氏は來るべき露支會議に對する商議の爲め二十四日哈爾賓に到着した

陳烱明軍捷つ

【廣東二十六日發電】石龍に於て陳烱明軍と劉震寰軍との間に戰鬪開始され[illegible]石龍を占領した[illegible]再び陳軍に占領された

護法軍奇襲さる

【廣東二十五日發電】北方軍は二十四日護法軍に對し奇襲を試み護法軍は爲めに二百名近くの死者を出し北方軍も二百餘名を失つた

交渉の趣旨が根本から違ふ 日露第三次會商が行はるとせば

【東京電報】日露第三次會商に入るや否やは豫備協商の成果如何に因るものであるが若し日露第三次交渉が行はれるとすれば大連會議や長春會議とは全然趣きを異にした物と云ふ事は容易に想像される即ち大連會議に於ては勞農露國とは交渉でチタ政府相手に日本と極東露領とに於ける通商關係を協定せんとするにあり又長春會議は勞農政府を參加せしめたとは云へ大連會議を基礎とし日本と極東露領とに於ける通商條約を成立せしめた上尼港事件問題北樺太松花江の航行權問題等の解決を交渉に入らんとしたのであつたが今回は初より勞農政府を相手に尼港事件賠償問題、北樺太問題等を解決せんとするものであるから前回と異り頗る重大な意義を含んで居るのである從つてその豫備交渉は最も慎重を要するので双方で之れならばと云ふ確實なる見込を得た後でなければ本交渉に入るまいと見られて居る後藤子に依りて端緒を開いた政府とヨッフェ氏の交渉が早くも一部から悲觀されるのも實に如上の理由からである

露國を承認せず 帝政時代の債務其他を履行し 又尼港問題が解決せざる限り 露國の北樺太賣渡意嚮

【東京電報】二十四日後藤子とヨッフェ氏の會見につき外務當局の言に依れば右の會見の結果は頗る有望なる旨の報告ありしことは事實なりとヨッフェ氏は暗號電報の使用許可を受くるや二十四日以來本國政府並に浦鹽方面に打電を開始しおれば此内後藤子より傳達された帝國政府の方針に對する露西亞政府の對案もヨ氏に訓令され來り再び後藤子との會見となり日露間の豫備交渉は漸次開展されるであらうこの豫備交渉に於て重要視さるゝ問題は露國の承認とサガレン、尼港問題にして帝國政府目下の意嚮は露國の承認は帝政時代の債務其他の義務を履行し尼港問題の解決をせざる限り到底承認し得ずとの方針を固持しおれるが露國は露國の承認は權利の義務と切離す可きものとの意嚮で又ヨッフェ氏は北樺太の撤兵は第三次會議開催以前に決行さる可きものなる旨後藤子に傳へ之に對し帝國政府は尼港事件解決後ならでは撤兵せずとなし露國は尼港事件解決に就ては相當の價格で北樺太を日本に賣渡すか又は各種の利權を提供すべしとの意見なれば何れにせよ今後難關となるべき豫備交渉に依り三次會議開催の實現するや否や決定されると

ヨ氏の病狀

【東京電報】ヨッフェ氏の病氣は[illegible]ではないことだけは判つた[illegible]現狀の病體は全快するだらう

海軍異動豫想 五月中旬發表

【東京電報】海軍首腦部の更迭は五月中旬發表さるべき模様なるが其中なるもの次ぎの如しと

佐世保鎭守府司令長官 海軍大將 栃内曾次郎
補軍事參議官

第二艦隊司令長官 海軍中將 中野直枝
補將官會議議員

艦政本部長 海軍中將 岡田啓介
補第二艦隊司令長官

海軍次官 井出謙治
補佐世保鎭守府司令長官

海軍軍令部次長 海軍中將 安保清種
補艦政本部長

六月一日の海軍異動にて吳鎭守府司令長官鈴木貫太郎中將第一艦隊司令長官に竹下勇中將は大將に昇級すべく其他少將級より中將進級者も多數あるべしと

小幡公使出發

【北京二十六日發電】小幡公使は豫定の如く廿六日午前十時家族同伴北京歸朝の途に就いたが停車場には朝野の名士數百名の見送りがあつた

私鐵合同の成立は 朝鮮開發上祝福に堪へぬ 地方長官會議は形式を離れて實際的に遣りたい 有吉政務總監語る

歸任の途に就ける

【東京支局特電】廿六日東京出發歸任の途に就きし有吉政務總監は左の如く語る
朝鮮私設鐵道の合同は當事者の時代を要する聲明なる決斷と相應の諒解に依り五社六千萬圓の合同成立を見たが本月（二十六日）に至り中央鐵道も愈々參加申込をなしたので合せて六社となり資本總額七千二百萬圓となつたのである從來斯くの如き多額の資本金を有する會社が六つ迄合同すると云ふことは未だ嘗て聞かないこの大合同を見ることは朝鮮開發の爲め祝福する次第で從つて今後會社の直接業務を擔當する當事者の責任は極めて重大である合同は五月二十五日發起各社の總會で決定すべく新社長以下重役の銓衡は未だ云々する時期でない次に朝鮮の地方長官會議は來月の十五日から開催されるが内地の地方長官會議の如き[illegible]

合同問題を譯なく纏めた 總監の勞を多とす

代議士 松山常次郎氏談

【東京支局特電】今回朝鮮私鐵合同が成立し資本金七千二百萬圓を有する朝鮮鐵道株式會社の成立したことは有吉政務總監の斡旋の勞を多としなければならぬ[illegible]

牛豚改良 獸疫は逐年減少

總督府當局談

朝鮮の畜産界で最も重要なるものは牛である殖産局でも此改良には最も力を注いで居る其一方として大正十四年度迄三ヶ年間に種牛約三千頭を增加し之れを一萬頭以上とし約六十萬頭の耕牛に對し一頭の種牛を配備したいと思つて居る、現在では全鮮に約百五十萬頭の耕牛があり種牛は約七千頭で、耕牛の大部分を占むる、牝牛八十六萬頭に對し約一頭で之れでは稍不充分である。

種牛增加の爲め各道で

それぞれ支出する地方費の外國庫から毎年十六萬二千圓を支出して之が普及を計る計畫である。耕牛の數は百五十萬頭で之を耕地面積に割當る時は一頭で三町歩餘の耕地を引受ける事になるが總督府としては之れを二町歩に對し耕牛一頭の割合にしたいと思つてるそれで今の耕地から云へば全鮮に二百二十萬頭位の耕牛があれば足りる譯であるが水利開墾事業が進むと共に耕地面積も增加するので理想から云へば內地の如く一戶に一頭の牛を有するようにしたい然し小農の二百六十餘萬の農家一戶につき一頭を有する事は相當困難な事情もあるので[illegible]

二百萬頭

豚は內地へ移出するやうにしたい、豚はいくら增加してもベーコン、ハム等を作れば無限の需要がある[illegible]

總督府の

調査が進んだ[illegible]

拓務省新設實現か 政府部內の意見

政府は近く第二次の行政整理に着手し行政整理準備委員會を開いて行政組織即ち局課の配合に關し調査を爲す筈であるが此際拓殖務省設置に就いても調査する筈で、水野內相其他の[illegible]

臺灣を視察して（下） 第二期に入れる產業政策

井上税務課長歸任談

產業政策

[illegible]

獎勵を續けて居るので

[illegible]

低利資金

[illegible]

水利事業

[illegible]

數字的に

[illegible]

收入の多い

[illegible]

總督邸午餐會

齋藤總督は二十七日午後零時半より[illegible]六名を官邸に招待し午餐の饗應せり

無電施設承認

二十八日附告示を以て官報用無線電信電話施設規則第一條に依り左記官報用無線電信施設を承認した
一、施設者名 朝鮮總督府

朝鮮米の宣傳

全國記者團に試食をなさしむ
慶南の代表者は五月十一日、十二日の兩日釜山に寄港すべき全國新聞記者團一行の歡迎に際し朝鮮米宣傳の爲め優良米を以てライスカレーを作り之れを試食に供することゝし釜山中の矢島慶南內務部長に相談の結果材料とすべき優良米を選より提供する事とし夫れ〴〵準備中なりと（釜山）

全國上水道會議

全國上水道協會は近く甲府にて大會を催すべきが京城府は昨年同會に加入したるを以て出席すべしと

國家を奉戴

[illegible]

測候所設置 濟州島

二十八日附府令を以て明治四十五年朝鮮總督府令第五十六號中[illegible]大正十二年五月一日より之を施行す

棉花集約栽培

[illegible]

電話交換事務開始

[illegible]

辭令（四月一日）

[illegible]

告示中改正

[illegible]

人事消息

[illegible]

茶話

[illegible]

召せ活動家は要する補給のエネルギーを絶さず
仁丹の懷中藥
學問に遲き時なし（西諺） 金言

安割三又於て量・越優し比に在來品
仁丹のハミガキ
十錢包 用德

代理店募集
▼高尚、文化的事業
▼月收百圓以上
▼一郡、一名に限る
▼地方在住の有資格者
▼本業兼業に適す
▼廿才以上、六十才以下の男子に限る
▼右代理店希望者は至急返信料添へ照會ありたし
東京、神田錦町 株式會社 社會文庫
電話神田五貳八八 振替東京 三五五

御料理 安東縣 太陽樓 電話七三番

御料理 安東縣 [illegible] 電話[illegible]番 由良之助

京日案內
讓店 株券 採用 婦人 ほね 觀相 恩給 高給 住宅 女給 募集 採用 寫眞 雨傘 おろし所 立山提灯店
特別欄

秩父宮の御運動

青山の御自邸で庭球の御練習

攝政宮の朝鮮行啓を要望するが如きは

臣子の分を辨へぬ物の云ひ方である

有吉政務總監歸任の途語る

有吉政務總監は二十六日午後七時半京城大阪間往復歸任の途に就いたが途中神戸で二泊の豫定である總監は車中に於て見送りの記者に左の如く語る

攝政宮殿下の臺灣行啓に就いて新聞紙上散見する處に依ると殿下が既に臺灣に成らせられたに就いては朝鮮に成らせられるなどと話且にも申上げてあるものもあるやうであるが是れは誠に恐れ多いことで臣子の分を辨へぬ物の云ひ方である、皇太子殿下は嘗に東宮としてではなく攝政の重大なる御任務を持たせられて地方を御視察遊ばすのでその地は偏に殿下の思召しに依るべきものであつて濫に臣下より要望し奉るが如き僭越に出づべきものでない、地方の人民が偏に拜謁して殿下の御仁德を仰ぎ殿下も亦人民を親しく見せられて春風遍く民草に吹き渡るが如き行啓は誠にその地方の光榮であり且盛儀をして益大ならしむる所以のものであるが御警衛が嚴重に過ぎて僅に其間のみを縫はせられて若し人民の實情に觸れさせ給はぬかの嫌ひあるが如きことあらば親しく深く民情を觀察し給ふ思召しにも悖るものと恐れ多いことであるが其地方の人民悉く赤誠を捧げて御仁徳を慕ひ奉り玉姿を親しく拜せんとするの眞心だに通じたならば殿下の御思召を仰ぐことが出來ると拜察されるが然しその際には嚴しき警衛を以て甚しく人民を遠ざけ奉る如く臣子の分に缺けたる振舞は深く戒むべきである（東京支局特電）

飛行機百五十臺民間に拂下げ

航空思想普及の爲

各務ケ原飛行隊補給部では二十六日民間飛行思想普及の目的で飛行機百五十一臺を民間飛行家二十七名に價格を割引して拂下げ又京大其他に學術研究の爲め二十一臺借下げた（東京電報）

京城府招魂祭

卅日奬忠壇で

京城府では例年の通り來る三十日午前十時奬忠壇に於て招魂祭を執行するが府民の參拜は隨意であると

義烈團事件行賞協議

受賞者廿餘名

二十七日午前十時より警務局に於て部長會議並に各道警察部長集合の上今回の義烈團に關する行賞の件につき協議したるが今回の受賞者は二十七八名にして其金額は未だ決定せず

姉の貯金を盜む

府內西大門町一の三一番地洋服職工[illegible]（二〇）は高陽郡[illegible]里に居住する姉の貯金通帳を竊取し印鑑を盜用の上通帳を改竄し現金五十圓を受取らんとする處を捕まれ鍾路署に突き出されたが取調べの上身柄は廿七日檢事局へ送られた

倉庫を破つて支那酒を盜む

支那山東省生れ當時住所不定[illegible]（三〇）王[illegible]（二〇）兩名は去る二十二日午後八時頃府內西大門通り天[illegible]商會の倉庫を打破り支那燒酎價格百圓位を竊取し逃走する所を西大門署刑事に取押へられたが餘罪ある見込み

杜洞の火事

主人手傷を負ふ

府內杜洞一四番地[illegible]方より二十六日午後十時四十五分失火したのを家人が發見し消火に努めた結果溫突若干衣類數點を燒失し間もなく鎭火した、原因は溫突の焚き口より出火したもので出火と同時に主人姜仁植は慌てゝ火を消さんとする內兩手に火傷を負ふた

樂園洞小火

廿六日午後四時四十五分府內樂園洞廿萬成[illegible]方より失火したが大事に至らず間もなく鎭火した損害は僅少原因は不明

金相玉事件公判延期

五月十二日に

二十八日京城地方法院第七號法廷にて公判開廷の筈であつた金相玉事件は辯護士の都合により五月十二日に延期になつた

野砲兵聯隊記念式典

餘興は公開

龍山野砲兵第二十六聯隊創立記念式典は二十八日午前十一時三十分より營庭に擧行するが同日午後零時三十分より餘興として運動會、騎馬、相撲、演藝等を催し一般に公開するので正午よりは何人も出入自由であると

西洋畫百七十點

次は東洋畫の百四十點

廿六日迄の鮮展出品受付數

朝鮮總督府學務局が二十六日迄に出品受付けた第二回鮮展の出品數は

種別	內地人	鮮人	外國人	合計
東洋畫	六九點	七五點	二點	一四六點
西洋畫	一五八	九	二	一六九
彫刻	一三	…	…	一三
書	五一	六七	…	一一八

で合計四百四十六點となり之を前囘の合計四百五點に對比すれば既に四十數點の增加となつてゐるから期末迄には優に五百點を超えるであらうと

紙幣僞造連累者

潛伏中を取押らる

大邱府に支那紙幣を僞造せんとする嫌疑で去る二十五日鍾路署の活動に依り檢擧したことは既報の通り

宮城驛高田鑛山部の長屋二千戸全燒

原因は山火事—損害額莫大

二十……後二時宮城縣栗原郡鶯澤村に山火事あり烈風……火は高田鑛山部の長屋に延燒し約二千戸の長……滅した原因は不詳である損害額は莫大に上る（東京電報）

強盜團

片割れ捕はる

大正九年一月下旬高陽郡[illegible]面[illegible]里朴仁淑方へ侵入し多額の金品を強奪逃走した金萬石外七名の強盜團の片割安文成（三〇）は其後巧に變裝して官憲の眼を晦まして居たが此程全北の村落方へ潛伏して居ることを鍾路署で探知し取押へ方打電中の處二十六日午後十時頃同署へ押送され嚴重な取調べを受けて居る、尚同人は曾て大田より大邱に押送の途中永同附近で進行中の列車より飛び降りた程の曲者であると

秀田畫伯展覽會

廿八日より米倉閣で

日本畫壇の珍寶とされて居る池上秀畝氏の高弟で日本美術院に出品した加藤秀田氏は二十八日より本町米倉閣に於て三日間その作品を陳列公開することにした

氏は秀畝氏の門下として勿論花鳥には秀でゝ居るが人物をも愛好して描き氏は大岡豐造氏の內弟子と成つて住込み後秀畝氏の內弟子と成つて一方西洋畫をも研究したので氏の作風は現在の日本畫壇が持つ傾向に應じて新味豐かなものである氏は今回の展覽會は一種の試作展覽會の意味で之を行ふ由である因に同氏は今冬珍しくも多くの金剛山を見て來たのでその多くの作品もある由である。

加藤秀田畫伯の近作

男と女の雙嬰兒

漢江に遺棄

二十六日龍山署麻浦駐在所管內の漢江に嬰兒の死體二ケ月位を經過した雙兒の死體を遺棄してあるを發見したが、それが男と女の雙兒で故意に殘忍したものであるか否か不明である、目下龍山署にて嚴重に取調中

朝鮮倶樂部は必ず實現する

久保吉松兩氏が京城を去る前に

萬事はすでに決定してゐる

京城在住者の社交機關たる朝鮮倶樂部は理事長吉松前府尹及び藤繩よりの物理的援助に十三萬圓寄附の件も當時既に萬事決定して居た事で吉松前府尹や前久保京管局長が去つて一先頓挫したのではないかと思はれて居たが二氏が去つた後は理事長には當然谷府尹が就任し遂行を期す可く京管局としても安藤新局長は『あの問題は既に決定して居るので既定の如く進行せしめる、前氏者が服極めた事に關しては絕對に尊重する方針である』と云つて居るので期日は多少遲延は免れないが倶樂部の建設は豫定の如く進みつゝあるので或は所定の位置に多少の變更を來し朝鮮ホテル東方に移轉するが得策とする說も一部に傳はつて居る

罪の子を壓殺す

身持の惡い後家

府內水標町二七番地[illegible]丁氏（四〇）は江原道[illegible]の手配に依り廿六日午後四時鍾路署に逮捕されたが同女は夫に死別後四時間の淋しさの餘り情夫を拵へ因果の胤を宿し生れた嬰兒を壓殺したものであると

運動界

奉天の野球界

投手難は除かれたが二壘手は誰か

昨年は保野投手を得て滿鮮野球界に覇を稱せんとした奉天野球團は法政に保野投手を拔かれて投手難に陷り今年のチームは如何になるだらうと知ると知らざるとに拘らず多大の注意を拂はれて居たが去る十五日のグラウンド開きの紅白試合を擧行以來監督として昨年の夏川堀口兩監督の外更に小林氏を加へて三人とし毎日練習を續けてるが

◇依然として投手難は免れない處であつた結果遂に醫科太學の運動主任齋藤氏を知り定めて投手とすべく決定した安井左利投手の來奉を見る事となり之上以前滿倶の投手として蹴球と蹴球を鳴らしてゐた長岡氏の來り投することありて一時に此投手難は解決されたる觀であるが

◇尚は昨年の主將黑川二壘手高の內二壘手の前退するありて目下其の補欠の選任に就いて考慮中であるが是れ等は日ならず解決するであらう、

◇が而かし近々奉天軍の來奧に關ふる爲めには已むを得ず目下の陣容に依らねばならぬであらうが幸に奉天軍は大連に於て實業滿倶を慘敗せしめ近かく來奧へ遠征を試むるとの評判で會談も決定して居らぬから黑川氏は依然主將として奉天に於ける初陣の手腕を試むるであらう、

◇更に角天勝軍は大連に於て實業滿倶を慘敗せしめ近かく來國へ遠征を試むると云ふ鼻息の荒らい處だから練習不足の奉天軍としては到底勝味はないであらう、

◇大連では兩チーム共投手たる前の新高山(?)市出氏の通球で手も足も出なかつた模樣であると同時に大田二壘手たりし鈴木氏の捕手振りは實に鮮かなものである爲め二壘盜壘に多大の艱難を感じたとの事であるから其の勝敗は今から想像に難くない處であらう、

◇一行は二十九日乘込み三十日第一回戰を行ふ豫定である、是れを始めとして五月十三日の日曜日から開天野球大會を開きる引き續き長春奉京城軍の參戰に當り六月中旬には滿洲に野球大會を開催する段取りであるが一般に野球熱の高調して來た際だから本年の球界は昨年以上の殷盛を極めるであらう（奉天）

營口の野球戰

松旭齋天勝一行は廿三日午後六時營口に乘込み廿四廿五の兩夜營口座に其妙技を振ふことゝなつたが全營口の野球チーム天勝軍の第二流と水電のグラウンドに於て試合を舉行した

慶明野球戰

九對七で明治勝つ

二十六日慶應對明治の野球戰第一回戰を戶塚に擧行したが九對七にて明治が勝つた（東京電報）

天道教の少年運動

學務當局の意嚮

朝鮮として最初の試みに屬する來る五月一日のメー、デー運動に對する當局の方針を窺ふやら徹底的に少年を禁遏することに決定を見たものゝ如く傳へられて居るが然らば之れと殆ど同樣の運動を行するものとも見へられる天道教少年部の（やると云ふ）五月一日運動を何と見てゐるかに就き半井學務課長は語る、

『治安上どうしたものかと云ふ問題は自分の方の關したことではない、之を教授訓育等の上から見て判斷力も批評力も持たぬ小供が政治的または社會的の意味を寓する運動に參加すると云ふことは固より考へ物だが花見氣分の延長と云ふ程の練りから繰り廻る位のものだつたら教育と云ふ上から見れば激く介意する程のものではない、各學校長の自由な處置に一任して抛つて置いてもよからうと思ふ、尤もそんなことを奬してやる必要があらうかも知らないが…』と

畝傍中學生が下級生に暴行

父兄間の大問題となる

縣立奈良畝傍中學校五年級約八十名は去る十八日三年級生徒百七十餘名を校內武德殿にすわらせ『生意氣』だとて約一時間に渉つて打つ、蹴る、毆るなどの狼藉を働き漸く三時半に至り口外を禁じて歸宅せしめた事が此程父兄の知る所となり學校當局に暴行者の處分方を持込み目下紛擾中である（奈良電報）

家出した內地人の瘋癲患者の行方

を五名の鮮人が寢食を忘れて搜査

慶南統營郡長木面倉浦里大和田正一（二〇）は瘋癲病患者であるが本月八日無斷で家出したが附近鮮人金子龍外四名は同人と何等の關係も無きに拘らず常に內地人には指導を受けつゝある故に斯る際默視するに忍びずとて寢食を忘れて同人の行方を搜査中であるが近來の美談として稱讚されて居る（晋州）

虎の子を騙取

された學生

慶南昌原郡南陽面二洞[illegible]若里生れ朴在植（二〇）は勉學のため最近來城した者であるが去る二十五日黃金町通を通行中府內樓上洞四八李俊夏方に居住する成東夏（三二）外二名より欺かれ南山公園裏に於て現金六十圓を詐取せられ泣き入してゐる中二十六日知らずも京城驛にて加害者に出遭ひ直に本町署に届出た

お花見の自動車は

電話本局二一九〇番

堀自動車部

警官の野遊會

一品一瓶一臺の持寄りで

府民が行樂氣分になつてゐる昨今警官は之れに反して益々其の警防に忙殺されてゐるが鍾路署では廿七、廿八の兩日午後

人蔘湯

二十六日午後三時頃青木堂前で二十二三の悪相らしい二人が挨拶をしてゐる▲『ンダモハラ、オマンサーモ』と純粹の鹿兒島言葉で話し合ふ▲傍に立つて此會話を熱心に聽いてゐた三人組の鮮人青年が『茶話でもなし、俺は初めて聞く言語のやうでもなし、それと云つて內地語でもなし、俺は初めて聞いた言葉だ』と三人共不思議相に首を捻つてゐた▲二十六日南山莊で催された野部の宴會の席上で侍つてゐた美妓子に向つてある人が『お前は美しい女だけれど口が少し大き過ぎる子』と云ふと『さう』と言つて口を窄める、それが恰度、お前の汁がスートーブに吸ひ込まれてると云はれた子供がスートーブを吸ひ込むやうな調子で……大人も子供も心理狀態は同じと見える

旭町家族園遊會

府內旭町一丁目の有志が町內團結と親睦を圖るため組織せる旭會では例年の通り二十九日の日曜を期し春季家族園遊會を催し一千に餘る大家族が打寬いで春の一日を清遊する筈であるが雨天の節は會場を町內丸京亭階上に變更すると

三時より動物園で一品一瓶一臺の持寄りで野遊會を催し又本町署では廿八日退廳後奬忠壇公園で野遊會を催し半日の勞を慰する筈

觀櫻遠足會

京城第二高等女學校では廿七日午前八時昌慶苑に全校職員生徒一同集合の上觀櫻を兼ね春季遠足會を加五里、牛耳洞方面に試みた

掏摸の親分

花見時に乘じ市內を荒し廻る

打續く天候に府民は孰れも觀見に浮れ廻つて居るので一時影を潜めて居た掏摸が又復擡頭して來た忠南論山郡[illegible]面金大石（三二）忠州[illegible]正範（三〇）の兩名は掏摸三犯を有する親分格であるが二十六日午後十時頃鍾路四丁目停留場附近を徘徊中東大門署に逮捕され取調の結果現金五十圓と金側懷中時計一個とを所持して居た

セルの季節と特價賣し

丁子屋のセルは純毛の第一流品で殊に丁子屋好みの趣味のあるイカツタものばかり殊に新柄セルは丁子屋獨特の品で着心地よく柄合も亦格別の趣きあり丈夫な事三倍以上であります恒例に依りまして二十六日より三十日迄店內階上に大陳列特價賣出を催しますから好機を逸せず御買上を賜はらん事を

南大門通丁子屋洋服店

鯨 赤肉 尾羽 畝皮 尾羽毛 專業問屋

（平）平井成一商店

（振替口座下關二〇…）下關市唐戶町

ロシアを解せんとせらるゝ御方は先づ當地へ御來遊願上候

哈爾濱 北滿ホテル

大食堂にて毎夜ロシア名物カバレー劇を開催致居候

フオード自動車眞正部分品値下廣告

本月十七日ヨリ眞正部分品ニ限リ一割方値下仕候依ツテ鮮內各地當社代理店ニ於テ即時販賣可致候若シ御購入不可能ノ節ハ當社へ其ノ由御通知被下度願上候

大正十二年四月二十七日

京城竹添町一丁目

セール、フレザー株式會社京城支店

電話本局三二四〇

懸賞寫眞募集（鮮滿）

キリンビール

一題材 「キリンビール」キリンビールを表現せる藝術寫眞

一印畫紙 "セプラ"紙に限る 但し大きさ制限無し

一賞品 壹等 銀盃 壹箱

副賞 キリンビール四打入 壹箱 セプラ(寄贈)金メタル 壹個

以下五十等迄

一審査員 伊藤秋畝氏 武井天羊氏

一締切期日 來る五月十五日 地方の分は當日迄到着する様發送の事

一發表 同月二十日京城日報紙上にて發表す入賞印畫は明治屋京城支店々頭に陳列す

一屆先 市內各寫眞機材料店

尺八指南

上田流

黃金町一ノ一九四

森田仙堂

辯護士 野尻陸太郎

元判事檢事 從四位勳四等

仁川府仲町三丁目九番地 電話三〇…

世界最上自轉車

經濟を思わるゝ方は是非一度試乘せられよ

○創業明治二十三年東洋最古の自轉車工場なり

○多數の最新自動機を設備する世界に稀なり

○工學博士一名工學士貳名常に製作上の研究に從事す

○二十五年以上勤續の熟練從業者數十名あり

○車體に用ゆるパイプは世界無比の要部肉厚の最上鋼管なり

○耐久力の强靱なる事他車拾臺以上に匹敵す

○博覽會共進會に於て一等賞金牌名譽金牌を受領したる事數回に及ぶ

○遞信局其他官廳へ年々數千臺を納入す

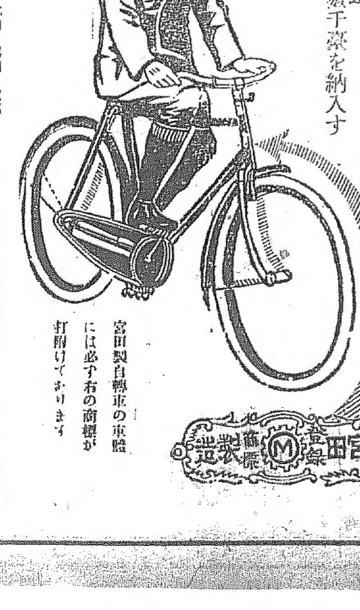

種目 アサヒ、國華 パーソン、羽衣 サンライズ、ミスター

宮田製自轉車の車體には必ず右の商標が打附けております

宮田製造 登錄商標

各重要部分には此登錄商標が打込んでございます

代理店所在地 京城 平壤 釜山 元山 馬山 大邱 太田 群山 木浦 水原 光州 洪城 公州 沙里院 成興 鎭南浦

東京 宮田製作所名古屋支店 名古屋市西區傳馬町

東三省の財政整理
吉黑兩省の整理と奉省の財政

【奉天】戰禍の亂り目に經濟界の直接影響が加へられ張氏は恰も鈍るから財力にのみ倚頼されて他を顧みるの暇はなき樣に思はれてるがそれで仲々ゆくしたるもので別項に記載の通り東北大學の開設やら國立銀行設立やら乃至は民治政治問題やら次から次へ盛んに活躍を試みて居る。最近にも[illegible]改造問題を吉黑兩省に徹底して其財政狀態を仔細に調査せしめて其の整理方に就て着々準備を進めてるのは特に注目に値する點であらねばならぬ張氏口を開けば常に曰く余は一介の武斷のみ敢て他を知らずと云ふが奉省の財政整理や地方政治の改良や乃至は外交方面まで[illegible]的に活躍して居る此の調子で進んだならば流石に[illegible]してる吉黑兩省の財政も或は後兩三年の間には張氏の爲めに大に刷新整理され此

面目を一新 するであらうと思はれる、勿論張氏の現在は昨年の奉直戰以來軍備の整頓充實の爲に多大の軍費を要したから省の財政狀態は寧ろ夫れ以前の如くはないが而も決して窮迫してるとか餘裕がないとか云ふ程までに行き詰まつては居ないらしい、或は[illegible]氏よりも寧ろ貨の點に於ては多大の優勢を示しては居ないかと思はれる節がある、殊に氏は兩省の經濟の結果の維持なるものを聞くに大體左の如きものである、目下吉林省に於ける流通高は大洋票大約四五千萬圓小洋票約三千萬圓官帖約八九千萬圓で黑龍江省は大洋票約二千萬圓小洋票約四千萬圓官帖約七八千萬圓、其他輔助紙幣類大約二千萬圓と云ふ多額のものである、是等の紙幣は全く兌換の基礎のない

不換紙幣で 信用皆無と云ふも過言でない程で現今の相場から見れば兩省の大小洋票一圓は約[illegible]の三十錢內外、官帖に至りては益々少額の限りで流通濫發に濫發を重ねた結果は官帖一圓は奉票の二錢ソコ〳〵で兩紙幣とも銀と紙幣と殆ど選ぶ所はない有樣である、而して是等紙幣に對しては前述の如く國行の各銀行は全く兌換の實力と準備も基礎もなく又省としての財政は疲弊してるから是等省庫には其の力なく現在の財務狀態は實に頽廢たるもので到底自力を以て救濟するの方法は出來ないのでれないのである、且是を救濟するの方法は餘力を有する奉天省から資金を融通して是を整理し

財政の基礎 を鞏固にし以て前途の發展を發するより外に方法がないと云ふのである、此の限りに於てより張氏は王省長と協議の上奉天財政總局から相當救濟資金を融通すべき方針を執ると同時に近々吉黑兩省の財政當局を召集して財政會議を開くことに決定する方針であると以上の如き狀態であるが吉黑兩省の財政整理は決して今に始まつた譯ではなく今日迄に遂げずして張氏は是が整理救濟の意はあつたのである、彼の大正八年鮑貴卿氏に代り吉林督軍となつた孫烈臣氏に對しても張氏は東三省巡閲使として特に省財政の整理を命じ新任黑龍江督軍吳俊陞氏へも等しくそれを命じたのである、然るに鮑氏にしても孫氏にしても此

方面の整理 一向に捗らず遂に鮑氏は失敗に歸し孫氏其の後を襲ひ孫氏の後には吳俊陞氏が掘つた穴を埋めそれらしい治績と認められないで今日に及んでるのである此の間去れる鮑氏と張氏の間に不和ありて遂に鮑氏は天津に歸臥するの已むなきに至つたと聞せられてるが恰も此の際は鮑氏の舊師段祺瑞氏一派の安福派と奉直聯合軍の衝突ありて恰も是が張鮑兩氏の不和をなさしめたかの如く見られたが張氏の胸底には鮑氏の手腕よく吉省の財政整理をなさざるを見て遂に是を逐ふたのではあるまいかと思ふ節がないでもない其後昨年の奉直戰以來ともすれば孫氏乃至張吳兩氏間に不和說が傳へられる是も

亦時局問題 に結び付けて何とか云へば云はれぬ事はないが事實通に云はすれば決してソンナ事はないと打ち消してるが兎に角に兩氏に財政整理の手腕乃至は誠意のない所が張氏をして滿足せしめざる點でありはせぬかと思はれる、而し張氏としても外に直隷派と云ふ大敵を控へて內輪揉めをなす時期でなく何處までも益々と結束を固めて居なければならぬ際であるから兩氏の位置は持續されてるのでありはせないか斯かる場合なるから張氏が或る一手を兩省の整理に延ばしたのは當然の歸結であると同時に其の整理なるものは或は東省の夫れ程迄に選ばぬにしても財政整理されるものと認めて差支ないものであらうが、更に兩省に對する今後の張氏の財政上に於ける努力は多大の注意を拂ふべき點であらう

奉天の東北大學
廿二日正式に開校發表

【奉天】去る十七日來の張氏の緊要會議に於いて愈々奉天に新設開校さるべき東北大學の組織職員等は決定を見廿二日省長王永江氏から正式に發表された其職員の主なるものは

東北大學理科學長　孫國璽
同　工科學長　趙俊達
同　文科學長　王序珍
同　總務處長　吳家象
同　庶務主任　關[illegible]由
以上

釜山商業移管問題で同窓生結束して起つ
移管の結果形式上廢校となつたので

【釜山】本年度から慶道に移管された釜山商業學校は從來府の經營に依りては第一種商業學校に係りて居た、夫が今度道に移管となり從來の職員を受けて校舍など自然府の施設を廢止する事となつたのであるが此の移管と共に同校の本年度の經費は昨年度に比し約二千圓の減額を受けた所に其の上形式上は新設の釜山第一商業學校として之を新設し居るばかりでなく道では新に第一商業學校となつた譯であるので同校を卒業する在釜同窓生約二百餘名は結束して當局の所置を非難する旨の檄文を撒き同窓會の會合を催し歷史を無視したる當局の措置に對しては何處迄も母校を擁護すべく二十六日府尹を訪問し其經過を糺ぬる所があつたが彼等の要求は同校を廢校とせず存續の形式を執られん事を望むもので當局の態度如何によつては斷乎府に向つて運動を試むべき形勢を示して居る

中鐵重役改選

【大邱】朝鮮中央鐵道株式會社の營業不振に鑑み曩に東京に於て開會せる定時株主總會に於て重役を除く外總辭職をなせしめたる同社の重役改選は去る二十四日東京丸の內に於て臨時株主總會を開き改選したる結果左の如く當選就任したり
取締役會長野村龍太郎　專務取締役(本社在任)佐藤潤象　取締役(東京在任)鈴木寅彥　取締役武和三郎　同磯田[illegible]　監査役宗田[illegible]　同渡邊修　監査役渡邊一松　井民治　杉浦宗三郎

晉州金融總會

【晉州】晉州金融組合二十九日第五回定時總會を郡廳にて開催する筈會議事項は左の如し

一、大正十一年度決算報告承認の件
一、同剩餘金處分案決議の件
一、役員退分手當の件
一、臨事評議員改選の件

城津金融役員選擧運動
猛烈を極む

【城津】城津金融組合の組合長及び理事改選を來る廿九日總會に於て行ふ事に決定せるが現組合長北川三策、理事山下宗太郎氏を推す一派と李熙烈氏を組合長とし理事に石黑清治氏を推さんとする二派に別れ目下兩派運動の活躍當に烈しく兩三日來の激戰振はおそらく城津初めてならんと思はる、孰れが勝利を得るか豫測し難く開票の期迫るに如何なる激戰を見るやも計りがたき模樣である

江界體育協會組織

【新義州】平北道江界に今回體育協會組織せられ盛大なる發會式を擧行したが右は在官民有力者が發起となり競技、騎馬、大弓、乘馬、野球等の七部に別れ何れも夫々有力者が部長に推され斯道奨勵に努める事となり目下會員百二十餘名に達し居り盛んなる[illegible]みると云ふ尙第一回會長に城戶[illegible]院長、副會長に持永憲兵分隊長加藤鐵道支店長當選した

晉州から居昌へ
佐久間生

晉州を發して山清咸陽經由居昌に向ふ春和の季節に晉州を發し山清、咸陽、居昌三郡を視察すべく二十二日午前九時自動車で晉州を出發した。晉州、山清間は鑛石バラスで路面を修理中であるから自動車の進行に連れ動搖の激しさと修理中の路面の惡さは殆ど言語に絕する時の心地の惡さは恰も嶮しい地獄道の樣である、山清郡に於て新任の郡守に敬意を表し郡內の狀況を聽取し說明された同郡の產業狀況を訪問し同氏の見込りを受けて午後三時咸陽郡に向ひて發した。山清咸陽間は八里餘であるが山清咸陽間の惡道に反し甚々たる路面を快走するのは實に壯快である、坂路に沿うて松林が續き斷崖の下に南江の溪流あり車上より之れを望めば宛ち數百里の山水を畫いた絵卷物の樣である咸陽郡には午後五時着いた。咸陽郡は先人の遺蹟に富み有名な新羅の名士崔致遠氏が水害を防止せんとして植樹せし上林公園が流水の侵害より市を救ひ貯へる所であり當市中の下水は潤川郡に向ふ所の溪水に注ぎ常に淸流にして停滯なく醬に衛生の上からも喜ばしき次第である、內鮮人の融和は外貌も美ましき位である、內鮮人の老幼の別なく在の如く極く親しい間柄である年四回位は內鮮人の老幼の別なく在の如く合して一日の和樂を共にするが如きは他に例のない事である李郡守、菊池署長等の善導の結果であると思ふ。
二十三日午前九時自動車で居昌に向ふ、行程九里理想的の道路である平坦な道に沿うて植樹せし上林公園もある所の安陰[illegible]道路の中の樹木が茂り歐洲の[illegible]邑の中央部にあり[illegible]居昌の人口は八萬一千程で[illegible]居昌郡は慶南の北端で面積五一里で地味肥沃にして何等特異の物產もなく主要なる產物は米、麥、大豆[illegible]米質は稍々改良され現在では品質も良好となつたとの事で二(一、四)

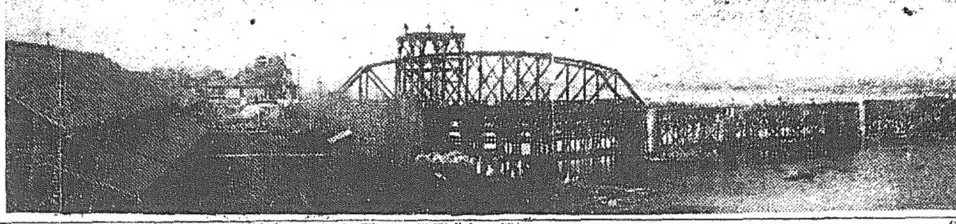

大同江の架橋工事進捗
開橋式は九月

【平壤】大同江架橋工事橋脚は昨秋北陸土木組の手にて全部竣成したが其の後工事益々進捗し最近に至りては第一橋脚第二橋脚の一經間の網桁立竣成、鐵橋の如く大同江上に一偉觀を呈するに至つた廿五日より鐵鋼を打ち更に第二橋脚第三橋脚間の一經間の工事に進む筈で目下太田所長監督の下に有馬組が擔當にかゝつて工事を急いでる經間全部の竣成は天候に故障あらざる限り六月三十日を一期までに竣成の見込みで竣工さへ進捗すれば豫定の通り九月中には開橋式の擧行を見るであらう

中鐵淸州西安間
一日より開通

【大邱】朝鮮中央鐵道株式會社の西部線淸州西安間の工事進捗し十四日竣工を見たるを以て五月一日より旅客の取扱を開始する筈なるが二十三日より二十五日迄は本府より技手外三名線路の監査をなし二十六日は營業の監査、二十七日試運轉二十八日營業開始の認可を受け愈々各驛に配置し五月一日營業を開始すべし因に今回開通に際し官民千數百名に無料乘車券を配布し祝賀會等を催さず各驛に於て試乘を乞ふに止むるも槐山郡に於て協贊會を組織し盛大なる祝賀會を開くべしと

五木里驛昇格

【天安】忠南線五木里停留所は米穀の產多く出穀にも好都合なので同地新昌邑內は官衙と市場あり相當の賑はひをなしゐたるも近來漸次殷盛を來たしたので五木里に停車場を設くる必要に迫り一致し同停留所を驛に昇格すること京南本社へ陳情し地方民は二萬人の賦役を以て二等道路を起し驛前は市街設計を本道より技師派遣實測を終へたので京南本社も地方人の熱誠に感じ陳情を遂成せしめる筈であると

一匹の犢牛から五千人分の痘苗
大邱は日本一大規模の痘苗製造所
北里研究所出張所　武藤主任談

北里研究所は昨年秋より大邱東雲町に出張所を設け大邱近郡より犢牛を農家より借用して專ら痘苗製造を試みて居るが本年は去る三月末頃より作業を開始し最近斯界の泰斗梅野獸醫學博士來邱主任技師として武藤陽三郎氏が其の任に當つて居る一日同出張所を訪問して痘苗は如何にして製造せらるゝものであるかを尋ねて見ると梅野博士は慈惠病院に行かれたお留守武藤主任は其の大要に就て左の如く語る

北里研究所の痘苗製造所は東京と熊本縣宇土と朝鮮には大邱に一ケ所であるが先づ東京に於て犢牛百頭、宇土に於て百頭乃至百五十頭、大邱に於て春期約二百二十頭見當である、大邱には昨年通り秋期にも同樣の製造をするのであるが其頭數は二百四五十頭であらう。痘苗を製造するに用ふる犢牛は生後二十日以上百五十日以下の牡牝である人間より高く三十八度五分乃至三十九度位を平溫とするのであるから先づ健康狀態を見た上犢牛を施術臺の上に緊縛し動かぬ樣にして腹を中心として約一尺角位を以て毛を刈り取り其後又剃刀を以て毛を奇麗に剃り取り石鹸水を以て洗滌し更にアルコールを以て消毒の上滅菌水にて拭き取りたる後接種刀と稱するバルカン式のものを以て縱に三條に皮膚を傷くる程度に切創を付けて其の上に種苗を塗擦し輕く之を擦り込んだ上に滅菌ガーゼを以て之を蔽ひ一種の繃帶を施し掛けの如きものを當てしめ牛舍に收容して置くのであるが斯くして時日を經過すること六日目に達すれば其種苗は成熟して一面に痘疱が出來るから之を一種の器具によつて採取し粗製痘苗の儘東京に送り北里研究所に於て精製の上各府縣に供給せらるゝので一頭の犢牛から採取し得らる痘苗は牛の大小により相違あるけれども先づ平均五千人分を得らるゝから假りに大邱の出張所で二百二十頭の犢牛を使用するものとすれば百十萬人に接種する丈けの痘苗を得らるゝ事となる。武藤氏の談によれば朝鮮に於いて犢牛を手に入るゝ事は容易にあるけれども一般に牛の價格が上つて居る際である、昨年は始めての試みで犢牛を借る農家の苦心があつたが本年は餘程好都合になつた樣だ、痘苗採取に使用した犢牛は一時痩せた後で衰弱するけれども役牛以外の餘病を併發せざる限り再び農家に戾して肥育する時は一般普通牛と異る點は認められぬ

製紙模範工場新設

【慶州】慶尙北道では本年度地方費豫算の決定と共に本道技手深田安吉氏は主產地たる慶州郡に模範工場を設置すべく來慶し郡內山內面甘山里に慶州郡製紙組合監督の下に製紙模範工場を設置することに決定した之に對し三百圓地方費から補助するとなつた尙製紙原料楮栽培奬勵のため四百圓の補助を與へ江西面安康里の農家日浦治及郡農會其他二三の朝鮮人をして一町步の楮苗圃を設置し三十八萬本を植栽した

苗圃品評會

【大邱】慶北郡廳煙草大邱支局管內に於ける煙草の播種は最も早きもの三月十五日にして最終は四月五日頃なりしが本年は一般に氣候遲れ居る爲め早きは目下發芽中遲きは未だ發芽せざる位なるが來る五月二三日頃を期し管內全部に亘り技術者總出にて苗圃其他の指導を行つて五月末日より六月上旬に亘り管內苗圃の品評會を開催する筈なるが當業者は灌水を怠らざる樣注意を要すべしと

全鮮三業組合
第三回總會は大邱で開催

【大邱】朝鮮各地に於て旅館業、料理屋、貸座敷營業者を以て組織したる三業組合の第三回全鮮大會は本年十月全國產品陳列會を開催せらるゝ時期に於て開催すべく目下其の準備に着手したりと

生魚冷藏運搬
北鮮下關間

【淸津】下關林兼商店では冷藏汽船二隻の六隻を建造中であるが今夏は北鮮各漁場と下關に大規模の生魚冷藏運搬を經營することゝ成つた、從來慶北の鰤など主として此冷藏輸送をやつて居た者であるから此冷藏輸送の新試みの結果如何によりては相當市場も成立つ可く水產界では多大の期待を寄せて居る、右輸送契約が既に成立せるは、鰤、鯖の夏季大敷網六統で來る七月下旬を以て開始す運びとなつて居る

內地觀光團出發

【咸南】咸興郡內有志の內地觀光團を募集中であつたが參加者二十八名に達せる故二十八日出發往復廿日間の豫定、同觀光團は方郡守引率し主として內地の事業を視察する目的である（咸興）

大同江畔の春
綻びかけた牡丹臺の櫻
日曜日賑はん

【平壤】數日來の暖氣に連翹先づ春を告げ牡丹臺お牧の茶屋附近の櫻は蕾を破り今や牡丹臺に於ける櫻は先づ微笑みを見せ淡紅色の蕾は日に日に膨らみを添へてゐる。平壤神社境內の櫻、乙密臺附近の櫻はめつきり綻びて樂みに浴しつゝある。大同江の夕暮の眺めは日に日に勝を添へ[illegible]本年は著るしく綻を擁いてゐる。來る二十九日の日曜は見頃であるから遊客續々と絕えず續いて終日賑はふであらう

水產共進會會場敷地決定

【釜山】今秋開催せらるべき水產共進會の第一會場は之を從來の物產陳列館に充當するにつき建物も永久的に建築とし水產共進會の新築費一萬五千圓に物產陳列館の新築費として豫算に計上されたる三萬五千圓を加へ五萬圓の工事費を以て新築する事となつて居たが敷地の交涉中であつた處未定であつたが今度ホテルを撤廢して其一部を公會堂に充當するの案と共に現ホテル附屬の敷地四百二十餘坪を利用して物產陳列館を此の地に新に設立せしむべき交涉の要件につき總督府に於ても種々考慮したが釜山官民の熱誠なる要望は遂に總督府鐵道部の諒解を得て永久的設備したる諸設備であつた同空地は釜山驛裏及びホテル支配人の社宅建設敷地として存置せられて居た內情につきても、釜山官民との間に了解成り社宅の敷地は他に選定の要求に應じ釜山に於て他に選擇の上之を提供する事を特に議論にて讓容せらるべき機運を示して來たので更に正式に讓渡の承諾を得て愈々同所に第一會場を建設する事に決定し從つて魚港內建築物の使用は之を中止する事となつたので第一會場は府協議會議所、第二商業會議所、第三水產試驗場、第四公園武德館、第四牧の島水產試驗場の四箇地に會場の位置も決定した尙第一會場たる陳列館は五月早々より約五箇月間にて工事を完成すべく既に道に於て總ての設計を了して居る

素砂小學校の記念大運動會
二十九日擧行

【仁川】素砂公立尋常小學校は開校以來本年で滿十週年に相當するので廿九日盛大なる記念式を行ひ併せて官民合同の大運動會を催すと當日は來賓として時實京畿道知事臨場する筈

勝湖里にも電燈問題
努力と犧牲は吝まぬ

【平壤】平壤府外勝湖里では里民一同電燈問題に熱中して居るが同地は小野田セメント會社支店所在地で同支店設置當時までは僅に鮮人家屋五戶に過ぎなかつたのが今日では內地人二百三十戶（七百人）鮮人九百戶（三千四百人）と云ふ素晴らしい發展を來たし益々增殖しつゝあるこれ等は皆直接間接に小野田セメントの恩澤を享けて生活し行く者ばかりであつて其團結は家族的に極めて平和で一種恰も一小王國の觀をなしてゐる隨つて小野田セメントでもこれ等里民の爲に可及的利便を與へ醫療、娛樂等凡有する機關は總て開放して居るので里民に於ては何等不自由を感じなかつた處慣れつれば贅くる愉へに漏れず今日では石油ランプに不足をならべ立て寄り〳〵凝議して居たが此の程來電燈問題に關し調査に着手して居る。聞く所に依れば小野田セメントが有する電動力は一千二百キロワット以上にして里民へ配電するだけの餘力は綽々としてあるけれど配電するときは營業電氣となるので種々面倒らしく結局電興に打つ突かる意氣込であるが何れにしても之れが成果を見るまでには相當努力と犧牲は吝まぬ腹らしい

水原料理屋組合春季大會
並に藝妓屋表彰式

【水原】二十五日午後一時より水原料理屋組合にては春季大會に兼ね總會を擧行した特に本年は總督府の全鮮花柳界三業同盟會本部を始め會議の雜行者に對し第二回表彰式を盛大に擧行し來賓一式後藝妓の役員選擧を開き餘興として大邱藝妓連の萬歲あり式後櫻花爛漫たる華虹門に大運動會を開き餘興として紅裙連のマラソン等盛大にして御神燈の火の點火に一同賞と共に歡を盡して一大盛會裡に退散した

新檢番認可さる
現檢番と對抗して　貝形六十人を移入

【大邱】大邱には從來太邱檢番と云ふものがあつて例の美人連約五十餘名を擁し相當の成績を擧げ得る筈であるにも拘らず兎角の批評あり其成績も良好ならず他區の檢番は年五割以上の六割の配當をなすを例とするも本年度は常に缺損勝ちにて其間何等かの缺陷あるにはあらずやと一般に危惧せしめて居たが今般城山町城戶若太郎氏外七名は檢番の對抗として約三ケ年前は檢番の利益を擁護し二分の配當を與へようと云ふ意氣込にて匿名組合として新檢番を創立すべく豫て其筋へ出願中であつたが過日其の筋の認可があつたので發起人側に於いては當分假事務所を田町白銀食堂前に置き差當り東京を中心として名古屋其他より本月中に約三十名の上玉を輸入し先づ營業を開始の上來月下旬までには約六十名の美形を揃へて大々的發展をする計畫である相だが更に近く約四萬圓の工費を投じて堂々たる一大檢番の家屋を新築して舊檢番の向ふを張り大邱の花柳界に一新の烽火を揚ぐべしと意氣込である相な

全州地方法院移廳式

【全州】全州地方法院は舊道廳舍を改築中であるが近く竣成を告げ移廳の筈にて其の移廳式を五月二十七日に擧行することに略決定した當日は官民多數を招待し盛大なる祝宴を張る筈である

新灘津金組設置計畫

【大田】大田郡新灘津は京釜線の停車場所在地である關係上內地人も相當に居住し學校組合を組織し小學校を經營して子弟に教育を施し其他普通學校、郵便所、駐在所、大田穀物檢査所の出張所もあり殊に市場の開設せらるゝあり隨つて內鮮人經濟力の發達し居るにも係はらず未だ之れを緩和すべき金融機關の施設なく同地方民は之れが施設を希望しつゝありしが今回忠南道廳に於ても其必要を認め金融組合を組織し大に同地方開發に資すべき計畫あり目下之れが調査中にありと

平北師範入學試驗

【新義州】今回新義州に設立された平北道立師範學校は修業年限二箇年で第一年生徒募集は男子約五十名其資格者は年齡十四歲以上二十五歲未滿で學歷は高等小學校卒業又は中學校高等普通學校二學年修了以上の者で來る五月十五日から四日間に試驗施行する筈であるが同校は當分新義州小學校の校舍を使用する事となつてゐる。

平壤の春祭り
各町踊屋台で市中を練歩く

【平壤】平壤神社春季大祭は愈々五月一日執行に決定三十日午後六時より同社に於いて何れも前夜祭を行ひ一日午後一時より大祭執行午後二時御發輦元渡御所路直行元町通り、大和町、本町、黃金町、八千代町を經て驛通りに出で陸軍官舍、舊宅、停車場附近を巡行の上黃金町より右折、左折して曙町、錦町、角より左へ櫻町神社に還御、午後八時より祭典執行、二日午後一時櫻町より左へ還御、右へ旭町、飛町、山手町を經て曙町より旭町、左折寺町右へ還御、左へ池町、左へ寺町、右へ驛前より右へ江岸に出で大同門より左へ南門町通りを經て還御、同八時還御祭を執行の筈で、本年始めて祭典の渡御ある事とて、市民は熱狂し當日は大和町、本町、壽町、櫻町、黃金町、寺町、驛附近、曙町等何れも屋臺を設へ市中を練り歩く事となり各町とも目下熱心に練習中である。西町の如きは屋臺を二基設へ、奇拔な意匠を凝らして興を添へるとの事であるから、例年以上に一層の賑はひを來たすであらう。

南浦寶樂會例會

同好の士を以て組織されて居る鎭南浦寶樂會では來る二十九日午前十時より遲永府尹宅にて左の番組に依り例會を催す由（鎭南浦）

囃子番組、三輪　泉八郎、松田小雲、關灣三郎、田村　平潮美治代、金子秀代、湯谷　平潮美治代、井上初枝、竹生島　泉八郎、松田小雲、關灣三郎、八島　泉八郎、松田小雲、西王母　松田耕作、平潮美治代、鞍馬天狗　松田耕作、金子秀代、平潮美治代、船弁慶　泉八郎、金子秀代、小袖曾我　松田耕作、井上初枝、平潮美治代其他獨吟、仕舞、狂言、祝言等數番

松崎大尉記念碑建設

【平澤】明治廿七八年日淸戰役に際し牙山附上陸後成歡の役に於て戰死せし松崎大尉、木內小平兩氏の戰死碑は目下成歡驛前にあるも、實際戰死せし場所は平澤成歡の中央にありて平澤驛の近距離にあるを以て在鄕軍人團平澤分會を中心として戰死の現場に大記念碑を建設すべく目下夫々準備中なるが、竣工の曉には現美術館經營の西村農場所有の美寄山と共に平澤名勝の一たるべし

川村社長來營

滿鐵社長川村竹治氏は二十六日來營同夜三泉館にて日支代表者を會して挨拶の宴を催した翌二十七日は淸水領事主催同館に在留外人を招待し午餐會を催した

訂正　二十六日夕刊第三面四段目「動かざる事山の如し」と標題する記事中大邱學校組合議員增員あるが如く報したるは府協議會員の誤聞に付玆に之を訂正す

地方集會

▲釜山繁榮會例會【釜山】釜山繁榮會四月例會は廿五日午後七時から例に依つて商工俱樂部で開催されたが出席者約三十名にて近く來釜すべき鐵道協會員及全國新聞記者團一行の歡迎等につき打合する處ありて午後十時散會した

▲藤井分隊長披露宴【釜山】前釜山憲兵分隊長古長新治氏の後任として過般着任した憲兵分隊長藤井然太郎氏は廿六日午後六時から釜山官民約五十名をホテルに招待し着任披露の宴を張つたが出席者約四十名に達し府尹一同を代表して謝辭を述べ午後八時半宴を閉ぢ夫れより休憩室に於て隔意なき歡談に時を移し盛會裡に九時過散會した

▲府尹主催野遊會【鎭南浦】府尹は去廿七日午後四時より大正公園にて鎭南浦記者團有志を招き盛大なる野遊會を催したが當日は日本晴の好天氣で主客共に十二分の歡を盡して盛會散會した

地方人事

▲小口源一氏（片倉組常務取締役）二十六日發東上（平壤）
▲伊達四雄氏（平南財務部長）成川江東陽德地方に出張中の處二十六日歸任（平壤）
▲藤原喜藏氏（平南警察部長）同上（平壤）
▲長崎軍醫官　パーネット中佐と共に二十六日朝來壤同夜國境新義州へ
▲吉元久藏氏（新義州驛長）內地出張中の處廿五日歸任（新義州）
▲秋尾專賣局出張所長廿五日平壤專賣支局に出張（新義州）
▲信樂衛師（義州本願寺布敎師）歸省中の處二十五日歸任（義州）
▲春日平北道學務課長安義兩市に事務打合せの爲め五日來新（新義州）
▲中島學之氏（新任仁川府尹）は廿九日午前九時四十分仁川驛着列車にて著任すべしと（仁川）

驚クベキ特効藥
酸素丸

歐米醫學界ノ大家トーランド氏ノ說ニ依レバ婦人ノ疾病ノ原因ハ血質ノ變性乃至ハ血量ノ不充分ニ基クモノ多シ[illegible]

病、血の道、月經不調、子宮病、腎臟病、心臟病、神經衰弱、ヒステリー、卵巢の病、丸の疼痛、慢性腹病、慢性消渴、糖尿病、尿道狹窄、時の疼痛、下腹部の硬塊、常習的頭痛、肩の凝り、眩暈又は便秘、產後の諸病、貧血、衰弱、腰痛、淫婆、不姙症、胃又は腸の病、セード氏病

[illegible]

價　七日分一圓、十五日分二圓、卅二日分四圓
酸素丸本舖　南滿洲本溪湖　中西亮　振替大連三四五三

エコノミーコール
富貴炭
奥樣の忠實なる助手として文化の生める富貴炭
▲無煙無臭　七輪に火鉢に▲便利で經濟▲木炭に比べ五割の節約
金壹圓四拾錢也　壹函實價（石油函）
府內黃金町通り十三番地　合資會社　富貴商會
電話本局（一九五五番・二三四四番）
電話で御申込み次第迅速に配達致します

京城永樂町二丁目（商品陳列館向側）
入院隨意
酒井婦人病院
電話一八二〇三番
酒井一郎

腸胃加答兒十戒

腸胃カタルとは腸胃の內部がタヾレて其處に炎症を起すことで痛むのは其の傷所の爲めです、ですからこれを治さないと其處へいろ〳〵の黴菌が附着して遂には命とりの重病となります。
（一）腸胃カタルの下痢は發熱不良に陷る。
（二）發病の爲め瘦せて元氣なく蒼白となる。
（三）赤痢、虎列剌、腸窒扶斯の黴菌を誘發す。
（四）胃潰瘍、胃癌等の重症に變化す。
（五）腸病、腸胃虛弱の發熱不良者に多い。
（六）感冒を引き易き人は腸胃虛弱者が多い。
（七）如何なる病氣にも抵抗力少なくなる。
（八）腸胃カタル急性も恐いが慢性は一層恐い。
（九）殺菌消化力ある腸胃藥ヘルプをスグ服め。
（十）ヘルプは前宮內省侍醫稻村博士の名藥である。

下痢腹痛
腸胃カタル特効藥
ヘルプ
定價　三十錢　五十錢　德用壹圓　參圓　六圓
東京日本橋本銀町三丁目　ヘルプ本舖　津村敬天堂　振替東京八六四番
▼全國藥店にあり▲

婦人と子供

婦人講座

ヴィタミンとは如何なる物か
何故に人體に必要か

醫學士 三浦政太郎

食物と營養素

食物及び營養素の問題は何といつても婦人及び家庭の人が自覺して大いに研究せねばならぬ問題である、そして此の食物と營養といふ事は常に相關聯すべからざる程も人體に重要なものである事を忘れてはならぬ從來食物及び其の營養素として必要な條件とせられてゐたものは第一には蛋白質即ち代表として肉類、卵の主成分と含水炭素即ち砂糖、澱粉等と脂肪類、卽ち燃燒後に殘る灰及び脂肪即ち鑛物質があつた、そして第一には各人に必要な熱量を與へるものである尤も人間の食物は常に味はひの點で千遍一律のものはいけない、又消化し得られるもの或はある程度の不消化物を其食物の中に含有する事は必要である、又天然上の特質を持つた食物は分析してみると必ず二つ以上の相異つた分量を含んでゐるものであるが場合に純粹な物は[illegible]の如きもである

必要な熱量

熱量とは一體何んなものか、人體が極めて安靜にして眠つて居る場合にも、新陳代謝が行はれるから身體の中の組織が一部分、分解して其の部に一定の熱量を出すものである、此れが若し勞働して力を出せば出す程餘計な熱量が分解されるのだから何うしても一方から補はれなくてはならぬ、補はれない時は夫れ丈け身體が消耗する譯である、然らば何に依つて此熱量を補ふのかと云ふに、それは食物に依る外はないのである人、各々其年齡、職業、生理的狀態、男女の區別等に依つて、夫々體內分解に依つて生ずる熱量に差異があるから、之れに相當する熱量を供給する必要がある、殊に壯年者、女では、老人よりも餘分な熱量を必要とする、又小兒に就て言へば殊に發育期にある小兒は、體內に於ける一部分は體內に止まつて組織の新生に供給されなくてはならぬから、大人に比較すると、多量な熱量を補はなくてはならぬ

鼠に對する試驗

以上述べた條件に適つた、純粹の物のみを撰出して、組合せて作つた食物で鼠を飼つて見ると旨く生長しない又生長しきつた鼠では、其健康が維持されなくて特種な病氣を發生し遂には死に至るものである然し其處へ極めて少量な新鮮な牛乳を與へると總てが恢復して、生活が完全に行はれ、健康が維持され、分娩育兒も可能となる、依つて此牛乳中の成分を試驗して見ると、其力は其中に含まれて居る蛋白質でも、含水炭素でも脂肪でも無機鹽類でもなく又牛乳が與へる熱量でもない、段々其成分を調べて見ると、アルコールに溶ける特種の有機物であつて、其の量は極めて少量でも好いと云ふ事が判つた

之が活力素

之れが今日世間で營養素乃至は活力素として非常に問題にされてゐるヴィタミンと云ふ者である、然らばヴィタミンと云ふのは一種しかないかと言ふに、さうではなく段々述べた結果は、尠くとも人體に必要なヴィタミンには三種類ある事が發見された此、れを夫々にAヴィタミン、Bヴィタミン、Cヴィタミンと區別し、脂肪の溶劑に溶けるかと溶けないかの性質と生理的の働きとによつて區別し、脂溶性のヴィタミンをAヴィタミン、或は抗イギリス病性ヴィタミン、Bは水溶性ヴィタミン又は抗脚氣性ヴィタミン、Cは水溶性、又は抗壞血病性のヴィタミンといふのであるが、此の通りに名付けたのは、A、B、C各ヴィタミンが食物中に缺乏して居る場合には夫々前述べた三種類の病氣を起すからである、又ヴィタミンの缺乏は右述べた三種類の病氣の原因を發生するのみではない、未だ外に目に見へる樣な徴候を現さない前に既に各人の活力を減殺するものである、又種々の傳染病に對する抵抗力を減殺し、神經は亢奮し易くなり、或は分娩、哺乳等の能力を不可能又は減ぜしめ、又は早老となり、夭折の原因となるのである、

結核病の原因

特に注意したいのは、日本に大多い結核病に對する抵抗力はAヴィタミンの缺乏に大關係があるのである、又榮養不良の子供に見られる眼病なども矢張此Aヴィタミンの缺乏によるものが多い又齒牙の發育とヴィタミンの有無に非常な關係がある、鼠を試驗して見るに其食物中にAヴィタミンが不足してみると第一種の眼病を起し遂に失明するものである、以上でヴィタミンが如何に人體の營養上必要なるものであるかがわかるであらう

傳書鳩

…投稿歡迎…
◇紙上の匿名は差支なきも別に住所氏名を明記する事◇中傷や筆者不明の投稿は採らず◇字體は明瞭に十五字詰五十行以內

印紙稅に就て
當局の釋明を要む

漢江々畔 沈外居士

◇大正八年三月公布の制令第六號印紙稅令は其第一條第二項に於て『印紙稅に關しては印紙稅法に依る』と規定し同年四月一日より實施せられたが該印紙令の內容とする印紙稅法中の一部を本年三月法律第十二號で改正せられ四月一日から實施のことになつたから我朝鮮も同樣たらねばならぬが由來朝鮮に於ける印紙稅法の適用狀態を覩るに甚だ區々に亙り爲に政府の印紙收入の上に不統一を來し居るは極めて顯著なる事實にして苟も思慮ある者は常に此事を迷惑がり延て官公署銀行會社等と私人間及一般の取引上に少からぬ惡影響を及ぼしつゝあるの實狀であるそこで野生は此機會に於て總督府當局の御方に本欄での釋明を希望する而して其要點はかうである

◇大正八年四月時の政務總監が官通牒第五十號で以て印紙稅額端數計算方の件と題し下の如き官報通牒を發した即ち『印紙稅令に依り納むべき印紙稅額の端數は國庫出納金端數計算法の規定に依り計算すべきものにして印紙稅法第二條第一項但書末段の規定は印紙稅令に適用なき義と了知可相成及通牒候也』と依之印紙稅法第一條の適用に基づく證書收受の事に當る官公吏や銀行會社員等にして之を獨斷的に記憶せる者は印紙稅算出額一錢未滿の端數に付其相手方に對し切捨を主張し或は之を知らざる者若くば知れりと雖も其見解を異にせる者等にありては切上貼用を強要するあり又一般民間者は概ね該官報に依る通牒は知得せざるの實狀なれば切上貼用を爲すを通例とす

◇果して然らば抑も該官通牒の趣旨なるものは其當を得たりとするや或は又た有效とすべきか無效たるべきか是れ幾に京日御欄を介して釋明を得たい所以である、尙蛇足かは知らぬが右援用法令の要旨を左に摘錄して此稿を畢ることゝしよう

一、國庫出納金端數計算法(五年一月法律第二號公布四月より施行)

第一條 國庫の收入金又は仕拂金にして一錢未滿の端數あるときは其の端數は之を切捨つ其の全額一錢未滿なるときは之を一錢とす

第二條 國稅の課稅標準額の算定に付ては前條の規定を準用す

(本條第二項及第三、四條省略)

第五條 國稅の課稅標準額印紙稅及郵便切手を以て納むる郵便料金に付ては本法を適用せず

法律に別段の定あるものゝ外本法を適用せざるものは命令を以て之を定む

(第六條以下省略)

二、國庫出納金端數計算法を朝鮮臺灣及樺太に施行するの件(九年三月勅令第五七號公布四月一日より施行)

(本文省略)

終りに今一項附帶質疑を開陳したい、それは營業稅法第十一條第一項の規定に依り營業稅を課せないことになつて居る同條項第一號の印紙、切手類の買捌に付其買捌求者の要求否み難く交付することにした受取書は印紙稅法第五條第一項第十四號末段の營業に關せざる受取書と看做すを妥當とするや否や此點も併て御明示の程を期待す

抱擁しない舞踏
紐育で大流行の社交ダンス
見た眼にも優美で日本向

現在の日本で流行して居る男女同志が抱擁の儘に踊る米國風のダンスは見た丈けでいゝ感じを與へない、歐米に於ても斯うした向の舞踏は弊害が多いと云ふので

非難の聲が

起り約一ヶ年ばかり前から紐育の社交ダンス協會では理想的の近代式社交舞踏を編出して發表するや忽ち恐ろしい勢ひで流行した、それは一名『飛行機旋回式』とも言はれて從來の樣に男子と婦人とがピッタリ身體をくつゝけて踊るのではなく兩者の間には少くとも一尺の隔たりを設けて手丈を繋いで踊る方法で

頗に優美で

品が良い、疊の上で踊つても映りが好く、至極日本向きのものであると云ふ趣旨から同協會員である米人メディナ氏は橫濱市山下町三十二番ヴァサリー商會に來て密く日本人にこれを紹介する事になつた、

『ダンスと云ふと日本ではすぐ弊害があるやうに思ふ向きもありますが、ダンス其物は惡い所はありません、只人にあると思ひます、とは云へ從來の舞踏も色々缺點もありましたので今度紐育を中心に生れた新式舞踏はこうした缺點を除き日本の風俗習慣にもピッタリ合つた理想的のものだと思ひます』ど氏は語つて居るが同氏は德川家、松平家等の

高貴の方に

も教授し令孃マダメデナー孃は先頃ゲーテ座に於て行はれた外國人社交會の舞踏競技があつた際ジェンビーロー氏と踊つて選拔された十八組の內一等賞を得たと云ふ事である。

これは健康に大きな關係を持つて居ります。

總合的見方 以上は部分部分に就いて申したのでありますが之れを總合して一般に四角い感を與へる體形の婦人は強い男性的の人であり圓形の婦人は靜かな女性的な婦人であります。

又不肖の人は理性に富み、體形のない人は我意が強く中間の人は心持に常識の人であります。職業婦人として理想的な人は[illegible]て知能の上に成功して居る婦人は多く平凡の人であります。

[illegible]目の象であり反り返つて歩くのは自己主張と虛榮の象徴でありますことは誰でも承知されることであります。地を見て歩く婦人は生活に臆病な人であり、人を見て歩く婦人は虛榮であり、上方を見てまつすぐに歩く人は理想主義者であります。以上はほんの大體を述べたに過ぎませんが、近來は更に個性鑑別法や知能測定の上に種々な心理學上の方法を應用したのがありますが、一般に實際に應用されるのは矢張り人相によるのが一番であらうと考へます

人相から見た女の特長
[三] さ性癖

白眼學人

次に耳に就いて觀察致しますと耳の輪廓が正しい婦人は典型的でありますが、反り返つた婦人は自由解放の主張者であります。殊に耳の薄い婦人は精神生活の爲めに己の社會的地位を犧牲にするのが多い。が血色のよい肉の厚い耳の持主は家庭の人として温健な立場に立つ人であります一般に耳の血色の惡い人は薄命であり血色のよい人は快活であります

それから動作や身振りに就いて少しく申しませう。坐して居て手を常に動かす人は一つの事に興味を集中する事の出來ない、然し何でも興味を有つ婦人であり、一方を見つめて居る人は感情に一筋道を辿つて居る人であり常に體を動かして居る人は常に焦燥と不滿足の心で居る人であります

歩くときに上半身を左右にゆすつて歩く人は多情多感の婦人であり、上半身の動かない人は冷い感情を殺す人であり、前後にゆする人は突然な感情に失敗する人に多い。

婦人で前かゞみに歩くのは在來の風習もありますけれども、內氣と控[illegible]す。そして運命の上に自己の勝利に貢すべきものがあらうと考へます。(完)

家庭譚

潜水艇の眞理

船が水上に浮ぶのは、船に空氣が入つて居るからで若し空氣でなく水ばかりでしたら沈みます

▲潜水艇はガソリンエンヂンで水上を走る時は絶えず空氣を取つて何千分の一の容積で喞筒へ詰め置く、

▲潜水へ入らうとする時は水の入る孔は悉皆閉ぢて、底や兩側にある室の口だけ開いて水を入れると船はだんだん沈んで行きます

▲水の中ではエンヂンの運轉が不可能で、電氣の力で推進機を動かし、船組員の呼吸すべき酸素は管の內から少しづゝ出して貰ひ吐き出された炭酸瓦斯は矢張管で吸込ませ浮上る時は先刻水の入つた室から水を出す裝置で管の中から空氣を出してその水と入れ代らせるのです

▲併し貯へる空氣や電氣に限りあるから一時に何時間の浮沈みは困難です

走馬燈

紐育のハレーオーサーといふ青年が、二十六歳で頓死した。醫師が死因を調べると、二十歳の時に、ナイフで目の傍を傷けた時、鋼鐵の破片が腦に侵入し、出血を起さしめて死んだので、即ちナイフの破片が目から腦に行くまで六年を要して人の命を奪つたのである。

◇安珍清姫の傳說で名高い和歌山縣の道成寺で、釣鐘を新鑄し、鐘供養を再興する事にしたところ、未婚婦人の鐘の願かけで、寄附金が澤山集まるそうだ。大正の御代でも失戀の女は蛇に化けられると思つて居るのか知ら。

◇古屋東京府の古屋女史その他二三の婦人社會運動者が、今度醫者の地位向上をはかり、一般婦人に理解させる會を作るそうだ。この婦人達の驕奢で、男の醫者カイがやめばお慰み。

童話 ペンギン王樣(五)

內山賴四郎

それから間もないことです。ペンギン島へ龍が出ました、おそろしい龍が、角の二本生えた龍が、島を暴れ歩くのでありました。龍が出たといふ噂はたちまちのうちに島中へ火のやうに擴がつてしまつたのであります。

あたゝかい海岸でペンギンの子供が遊んでをりますと、そこへ急に龍が跳り出たことがあります、子供たちは顔色を變へて逃げ出ましたけれど、一番小さい子供だけは、みんなと一緒に逃げることが出來ないで、龍に捉まつてしまひました。親は泣いて探し歩きましたが、どこにも子供は居りません。

『あゝ、私の可愛い子供は龍に食られてしまつたのでせう』

かう言つて親のペンギンは嘆きました。そんなことは毎日のやうにありました。今日は東の方の海岸で子供がさらはれたとか、昨夜は西の岩蔭で年よりが追ひかけられたとか、おそろしい龍が後から後からとみんなを怖がらせるのでありました。このぶんでは、いまに島の子供はみんな龍に喰はれてしまふかもしれないと言つて口惜しがる者もありましたけれど、さて龍を退治してやらうといふほど強い者は居りません。みんなたゞ、口惜しい口惜しいと言ふばかりだつたのであります。この時たつた一人、こんど龍が出たら退治してやると言ひ出した者がありました。これは『早足』のお上さんであります。ペンギンは、危いからおよしなさいととめました。

『大丈夫です。私きつと生け捕りにします』とお上さんは答へました。

『でも、もし食はれてしまつたら大へんですよ、男でも恐いのですもの……』

たくさんの男ペンギンたちはお上さんの勇氣に感心してしまひました。また中には、とても女になんか退治できないと[illegible]つて、お上さんを嘲ふ者もありました。

あ[illegible]な晩でありました。海岸に龍が寢てゐるのを見つけたペンギンは、いそいでみんなのゐるところへ戻つて、その話をいたしました。

『誰か行つて退治する者はゐないか』

年よりのペンギンはかう言つて若いペンギンたちの顔を見廻したのであります。しかし誰も行かうといふ者がありません、みんな氣まり惡さうにうつ向いてしまひました。

『行きませう私が』

ふいにかう言つた者があります。みんなが振り向いて見ると、それは『早足』のお上さんでありました。

『およしなさい、危いから……』

年よりペンギンはとめましたけれど、お上さんはきゝ入れません。『今晩こそ捉へてやるのだ』と言つて、一人でどしどし海岸の方へ出て行きました。(つゞく)

巖谷小波先生 全鮮巡回お伽講演會

日本お伽界の大立物として知れる巖谷小波先生は、目下童話普及會の主催で九州地方を巡講中ですが、先生は本社の招聘により六月上旬來鮮され、釜山を振出しに全鮮をお伽行脚される事になりました。詳細は追つて發表しますが、取敢へず茲に御來鮮の快諾を得た事を全鮮の少年少女諸君にお知らせします。

京城日報社

美しき春の御よそほひはふさはしき御化粧料ホーカー白粉の化粧榮え誠に花のやうに美しくも氣高くその靜かに心地よい芳香は皆樣の樂しい御心に快よい喜悅を與へずにはおかないでございませう

ホーカー化粧品本舗
合資會社 堀越嘉太郎商店
東京神田和泉橋際

直接御注文の節は三錢切手代用にても宜敷く別に送料六錢を申受けます

定價
ホーカー液 小二十八錢 中五十八錢 大一圓十五錢
ホーカー白粉 三十六錢

キメ細かに肌の眞底から美しくする

ホーカー液

府立 仁川病院
仁川山手町
電話 事務用一六番 病室一〇二四番

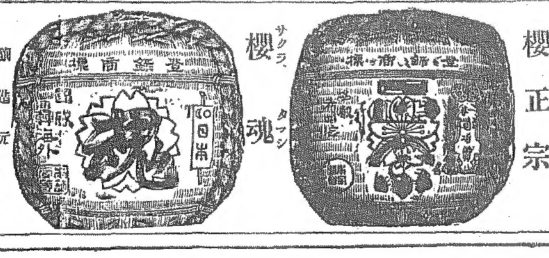

櫻正宗
櫻魂

釀造元 山邑酒造株式會社 兵庫縣魚崎
發賣元 山邑酒造株式會社 京城支店 京城明治町二丁目

種禽種卵雛分讓
白色レグホン、ミノルカ、コーチン、オーピントン、トムソン系プラマ、横斑ロック、七面鳥、其他
價格御照會次第報知
大邱府東雲町百十一番地
東京園養鷄場
主任 村越一郎

運轉手收入多大唯一ノ技手簡易短期(一ヶ月)[illegible]日十六日開始何人も直に運轉せしめ實習勉強以際必す卒業す[illegible]
京城府黃金町三丁目
公認 王從蓁[illegible]
入學無試驗寄宿舍設備あり、學費低廉、指導及校外生有
姉妹校 東京市京橋區 東京自動車學校 福岡市中島町 福岡自動車學校 大阪西區南開町 大阪自動車學校
京城自動車學校
卒業生は鮮內は勿論內地にも就職大成を指導す

赤玉ポートワイン

純朴の味! 天眞の香!
聖潔の色!
謝す
そは許されて
葡萄酒 赤玉の
高き矜り!

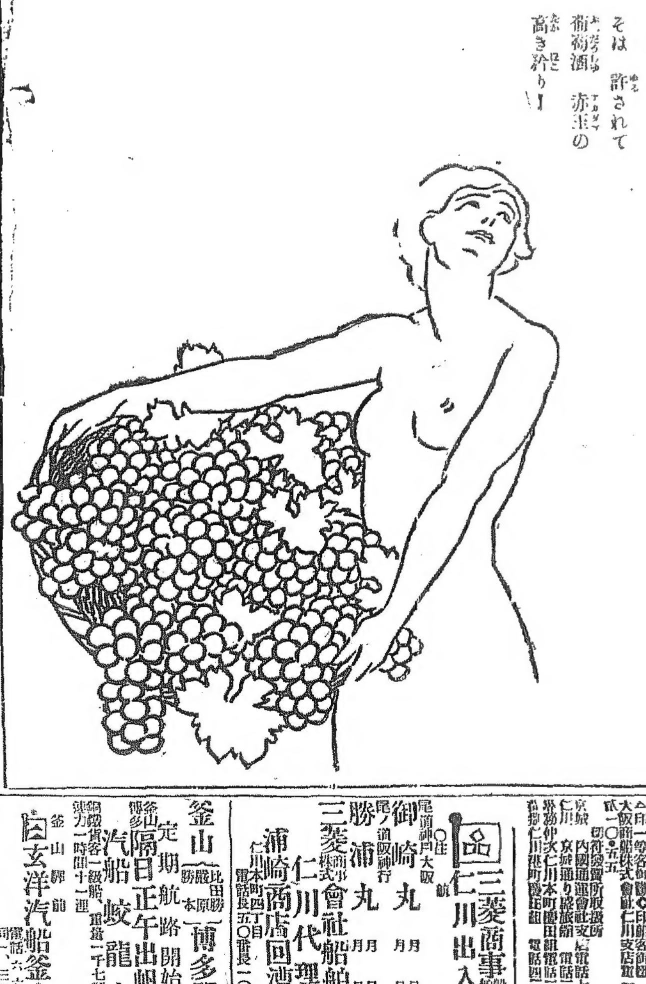

290

朝鮮郵船定期
朝鮮郵船株式會社
京城本町二丁目(電話本局三三三・三三四番)
釜山支店 釜山大倉町(電話一八六番) 元山支店 元山[illegible] 仁川[illegible] 京城代理店 京城明治町日本通運(電話一一七〇)

[illegible]山丸 五月九日 大阪尾[illegible]
[illegible]寧丸 五月五日 下關行
[illegible] 四月三十日 江原道行
[illegible] 五月三日 [illegible]行
[illegible] 五月一日 元山經由清津行
[illegible] 四月廿九日 清津行
[illegible] 五月五日 雄基行
[illegible]山丸 四月三十日 浦鹽行

釜山代理店 大池商會部
[illegible]潮丸 五月三日 浦潮行
[illegible]川丸 四月廿九日 大阪行
[illegible]寧丸 五月八日 下關行
[illegible]越丸 五月二日 鎭南浦行
[illegible]丸 五月三日 北鮮行
[illegible]津丸 五月四日 浦鹽行
[illegible]丸 五月四日 鬱陵島行
[illegible]河丸 四月廿九日 江原道行
[illegible]平丸 五月一日 濟州島行
[illegible]鮫丸 四月廿九日 木浦行

木浦代理店 [illegible]
[illegible]潮丸 五月二日 浦潮行
濟州丸 五月二日 大阪行
[illegible]原丸 四月三十日 釜山行
[illegible]尾丸 五月二日 濟州島行
[illegible]信丸 五月一日 多島海行
[illegible]州丸 五月七日 仁川行
[illegible]丸 五月三日 鎭南浦行

仁川取扱店 [illegible]
[illegible]輔丸 四月三十日 濟州行
[illegible]州丸 四月三十日 大阪行
[illegible]奇丸 五月七日 西海州行
[illegible]州丸 五月二日 木浦行
[illegible]鏡丸 五月廿七日 [illegible]行
[illegible]原丸 四月廿九日 (青島芝罘)大連行
[illegible]安丸 五月七日 (安東大連)青島行

大阪商船出帆
仁川出帆
大阪行(群山木浦經由)
[illegible]南丸 月 日午後三時出帆
福州丸 月 日午後三時出帆
大信丸 月 日午後三時出帆
第三世界丸 月 日午後三時出帆
南鮮門司神戶大阪行
先島丸 月 日午後 時出
元山出帆
浦潮行
[illegible]丸 月 日午後四時出帆
釜山、門司、宇品、神戶、大阪行
[illegible]丸 月 日午後五時出帆
大連出帆
上海福州基隆高雄行(但し○印は青島寄港)
北丸 月 日午前六時出帆
京丸 月 日午後 時出帆

內地各港出帆主要航路
●歐洲行每月一回 ●南米行一年一〇回 ●濠洲行每月一回 ●北米行每月一回 ●南洋行每月一回 ●孟買行每月二回
印一等客御斷◇印船客御斷
大阪商船株式會社仁川支店 電話一〇・五五
切符發賣所取扱所
京城 內國通運會社支店 電話七〇番
仁川 京城通り盛議前 電話二六番
郡山 仲次仁川本町 電話二八四番
群山 仁川港町 電話四二一番

三菱商事 仁川出入
仁航
○住友 尾道神戶大阪行
御崎丸 月 日入港 月 日出港
尾ノ道阪神行
勝浦丸 月 日入港 月 日出港
三菱商事株式會社船舶部
仁川代理店
浦崎商店回漕部
仁川本町四丁目 電話長五〇番 長一〇八番

釜山博多間
(比田勝 嚴原)
定期航路開始
隔日正午出帆
汽船 蛟龍丸
速力一時間十一浬 總噸數貨客一般船 重量一千七噸
釜山驛前
日玄洋汽船釜山支店
電話 六六一番 同 一三三九番

棉花增產計畫
紡績業勃興如何
總督府 石塚技師談

朝鮮の棉花收穫高は昨年の實收による と約一億一千萬斤（實棉）であつて 其中三分の一は內地へ移出した當局 としては大正十七年度迄に實棉二億 五千萬斤の產出を圖りたいと考へて 居る、計畫は決して朝鮮に紡績業の 勃興を豫想し之に要する原棉の

自給自足を行はん爲めではない。只內地に輸入さるゝ一部の米棉、印度棉に代用させたいのである。朝鮮棉は品質良好の方で少く共三十五番手以上のものに使はれぬは紡に合ない然るに朝鮮で紡績の多いものは大抵二十番手位のところであるからどうしても印度、シヤム等の原棉を使用するのが都合がよい。朝鮮の紡績業は日本內地及び支那と二つの競爭を前後に控へてるから朝鮮を云々するのは[illegible]ない。ふならばどうしても支那に出來ない

內地で使用した方が…[illegible]

綿布移入戻税に就て
某當局者談

綿布の移入税は明年度より撤廢さるゝと傳へられ居るが若し此のまゝ存續さるゝとすれば內地及び支那其他に於けるが如く再び移出するに際しては戻税の制度を設け[illegible]…と信ず

果實類昂騰か

昨年に比し本年は正月頃より一般に商館の賣行…[illegible]

綿糸布聯合會期

綿糸布商聯合會は來る五月五日京城に於て大會を催す豫定なるが目下準備中…[illegible]

資金流出

[illegible]

朝鮮肥料界現狀

[illegible]

綿糸振はず
米棉頭打ち

綿糸布は米國の暴騰を入れて賣氣一層不振となり…[illegible]

勸銀株主總會

【東京電報】勸銀にては來る五月十一日株主總會を開き…[illegible]

朝興新株拂込

【東京電報】朝鮮興業會社は新株三萬株に對する第三回拂込として一株につき十圓宛を五月一日限り徴收す

大阪財界近信
綿糸輸出會社
計畫と輿論

[illegible]

商品市況

綿絲布（不變）…[illegible]

東亞信託總會 [illegible]

夏物洋物（先高見越）[illegible]

文房具（保合）[illegible]

原綿（弱保合）[illegible]

鮮魚（稍落）[illegible]

塗料（保合）[illegible]

刷毛（保合）[illegible]

雜記帳

[illegible]

株式 【廿七日】

[illegible]

大阪株式

[illegible]

大阪短期取引

[illegible]

安東株式

[illegible]

鎮平銀

[illegible]

▲前場（軟弱）

[illegible]

▲後場（大新高）

[illegible]

平凡なる終局

[illegible]

仁取保合乎

[illegible]

無理と當然

[illegible]

最終日の受渡

[illegible]

收引期間延長
早晩認可されん

[illegible]

鍾新の煎高乎

[illegible]

最終日に迫る
京取短期喰合

[illegible]

猩紅熱蔓延
各小學校恐慌

[illegible]

米況 【廿七日】

仁川期米
前場行悩へ

[illegible]

大鞘は當然

[illegible]

此の邊一服乎

[illegible]

仁川米豆取引所仲買人 坂倉仲買店 電話 三六五〇番

取引不振の原因

[illegible]

賣買差引表

[illegible]

公設市場小賣値 （廿七日）

[illegible]

後場八圓臺

[illegible]

米界餘聞

[illegible]

京城穀物

[illegible]

正米現物

[illegible]

仁川正米

[illegible]

釜山正米

[illegible]

大邱正米

[illegible]

群山正米

[illegible]

東京期米

[illegible]

大阪期米

[illegible]

株式會社仁川米豆取引所仲買人 ㊥仲買店 電話 九〇三番

兵庫期米

[illegible]

下關期米

[illegible]

○桑野仲買店 仁川府海岸町三丁目 電話 長三九番

桑名期米

[illegible]

仁川米豆取引所仲買人 ㊅仲買店 店主 推浩 電話 一八〇番

各地期米

[illegible]

大阪三品

[illegible]

藥舖へ行つたら必ずミツワ家庭藥とお尋ねなさい
一度用ふれば藥はミツワ家庭藥に限ることが分る

處方を公開せる◎ミツワ家庭藥三十五方の內

◎ミツワ健胃錠

胃を健全になし食慾を增進せしむる
小平理學博士監督製劑

主要成分（重炭酸ナトリウム、次硝酸蒼鉛（詳細說明書記載））
定價（百錠入 金參拾五錢 三百錠入 金六拾錢）

適應 食慾減退、食物停滯、消化不良、溜飲、噯氣、嘔吐、胃部膨脹、胃酸過多、胃痛、惡心、神經性胃病、急性及慢性胃加答兒等。

口が渴き、舌に苔がつき、食慾進まず、食ても味が不佳く、胃部が痞へて張り、或は又眠されるやうに重苦しく、噯氣が出て嘈囃がして、惡心く嘔吐を催し、時々胃部がシクシクと痛む慢性胃加答兒、即ち一口に胃病と稱へるもの。次に之等の症狀が俄に劇しく、熱が出て頭も重く、身體も倦怠くなる急性胃加答兒、即ち俗に謂ふ胃痛、次に僅少の食物を攝つても、消化ずに久しく胃の中に停滯つて居て、胃部が膨れて重苦しく、頭痛や眩暈などに惱まされ、夜間も安眠の出來ぬやうになる胃擴張。是等の胃病を治して、胃腸を健かにするには、處方公開のミツワ健胃錠を用ふるに限る。

▼如斯人は◎ミツワ健胃錠を用ふべし▲

一、食餌の進まぬ人　一、噯氣の出る人　一、胃部の痞へる人
一、消化の不良い人　一、嘈囃のする人　一、胃の痛む人
一、食傷をした人　一、嘔吐のある人　一、胃弱の人
一、胃部の張る人　一、胃部の重苦しい人　一、胃加答兒の人

右の他胃腸病に對するミツワ家庭藥四方

◎ミツワ消化錠

主要成分（ヂアスターゼ、パンクレアチン）
定價（百錠入 金參拾錢 三百錠入 金壹圓）

適應 消化不良、食物停滯、食慾缺乏、過食、胃加答兒、胃酸過多、胃弱、其他胃腸障害、貧血、榮養不良、病後虛弱等總て消化を促さんとする場合。

▼如斯人は◎ミツワ消化錠を用ふべし▲

一、食過ぎた人　一、胃部の痞へる人　一、胃加答兒の人
一、食餌の進まぬ人　一、胃部の張る人　一、胃弱の人
一、消化の不良い人　一、胃部の重苦しい人　一、病後や產後で衰弱して居る人　一、榮養の不良い人

◎ミツワ緩下錠

主要成分（フエノールフタレイン、沒藥甘草散）
定價（三十錠入 金拾五錢 百錠入 金參拾錢 三百錠入 金七拾錢）

適應 常習便祕、胃腸、腦、神經、心臟、肺等の病に因る便祕、其他便祕一般。

▼如斯人は◎ミツワ緩下錠を用ふべし▲

一、便通の無い人　一、食慾の無い人　一、腹部の張る人
一、頭痛のする人　一、常習便祕の人　一、緩和な便通を得たい人

◎ミツワ止瀉錠

主要成分（次硝酸蒼鉛、タンニン酸アルブミン、沈降炭酸カルシウム、コロンボ根末）
定價（三十錠入 金貳拾五錢 七十錠入 金五拾錢）

適應 過度或は不良の飲食又は寢冷より起る下痢、急性傳染病以外の病に因る下痢。

▼如斯人は◎ミツワ止瀉錠を用ふべし▲

一、飲過ぎて下痢する人　一、寢冷して下痢する人　一、下痢して腹の鳴る人
一、食過ぎて下痢する人　一、下痢して腹の痛む人　一、裏急後重に苦しむ人

◎ミツワ制酸錠

主要成分（重炭酸ナトリウム、炭酸マグネシア、燐酸アンモニウム、マグネシウム、硼砂末等）
定價（百錠入 金貳拾錢 三百錠入 金五拾錢）

適應 酒の惡醉、酒の過飲、宿醉、菓子類の過食、喫煙、嘈囃、溜飲、食慾缺乏、食物停滯、消化不良、惡心、嘔吐、吐酒、胃酸過多症、急性胃加答兒等。

▼如斯人は◎ミツワ制酸錠を用ふべし▲

一、酒に惡醉した人　一、甘い物を食べ過ぎた人　一、嘈囃のする人
一、酒を飲過ぎた人　一、溜飲の起る人　一、消化の不良い人
一、宿醉した人　一、噯氣の出る人　一、食慾の無い人　一、嘔氣のある人　一、胃酸の多過る人

◎以上の他◎ミツワ家庭藥には左の種類あり◎

◎解熱錠　◎結核錠　◎治淋藥　◎喘息錠　◎泥膏
◎驅蟲錠　◎人參錠　◎麻疾洗滌液　◎鎭痛液　◎制汗膏
◎淸涼劑　◎強壯人參錠　◎止血液　◎洛毛液　◎腋臭膏
◎解熱劑　◎鎭靜錠　◎鼻病液　◎養毛液　◎頭瘡膏
◎袪痰錠　◎婦人湯　◎齒痛液　◎腹痛液　◎凍傷膏
◎鎭咳錠　◎婦人坐藥　◎含嗽錠　◎臭藥　◎蟲齒藥　◎痔坐藥

小山田醫學士編 家庭治療法（全一册） 郵券にて金五拾錢を拂込あれば送呈す

全國到る處の藥舖其他にて取次販賣す、最寄に取次店なきときは本舖より直送す（郵券代用不苦）。取次販賣希望者は、副業として確實適當。發賣品目錄及取次販賣規定申込次第送呈。

振替貯金口座東京七一〇 ミツワ石鹼發賣元 東京橫山町 丸見屋商店 (1·1)

通俗太閤記

第百回

松林伯知講演　加藤由太郎速記

信『御意にございます、御助勢御免になららぬ由を申したる處、大膳殿急に心得、丸根の佐久間大學の陣へ馳り越し、斯く敵の首を討取つたのにございます』信『是は敵方にて何年であれば八千石の價値はあるな』勝『へゝッ、有難き仕合せにございます』信『何まだある』又も首級を申上げる數々に首を出して山のやうになつた。信長公も驚いた 信『皆之は大千代が討つたるか』勝『御意で御座ります』信『ウム』勝『六十八級ございます』信『ウム、彼れ滿足で居らば勘氣を許し、此の戰ひ大勝利を得る時には、父の跡目を相續させ、鷲津の城を與ふべきに討死をいたしたとは殘念なことをいたした』勝『恐れながら大千代丸、上には討死と思召すか』信『其方只今討死いたしたと申したではないか』勝『イエ、討死をいたさうとしたのと申す者だ』勝『是は杉山新助といふ鷲津の敵、今川にて有名の者にございます』信『ウム、大層なことをいたしたな、彼れの勘氣を許すことならんと申したを殘念に心得、丸根の大學の陣へ參つて斯くばかりの働き、彼れが滿足いたして居つたなれば千石の加増を得さするぞ』勝『有難う存じます、今一つ御覽に入れます、之を御覽下さるやう』信『ウム……ナニ……く前田大千代殿の陣へ正面に對して取るものなり、之も大千代が討取つたのぢやな』勝『御意にございます』信『是は佩楯の首ぢや』勝『之は杉山新吉郎と申す者の首にございます』信『ウム、大千代存生なれば此の首一つで千石ぢやな』勝『千石に千石で先づ二千石でございますな』信『如何にも』勝『今一級ございます』信『ウム、……之も大千代ぢやな』勝『御意にございます』信『何と申す』勝『獅子ヶ鼻彌五郎にございます』信『ウム、獅子ヶ鼻彌……彼れは今川方にて有名ぢや、先づ大千代無事で居つたなれば、三石』勝『へゝッ、然らば前後合せて五千石にございます、之れを御覽下さるやう』信『ウム、之は誰の首ぢや』勝『是れこそ今川方の勇將花川威近にございます』信『ウム、どうも惜しい者を討取つたな、之は五千石の價値がある』勝『有難い仕合せにございます、また大首がございます』信『大首がある……』此の首を御覽下さるやう……之は花川左京之進 信『ウム、彼……でございました、鷲が幸運にも敗ケ敵の傷を受けましたれば藤吉郎殿へ連れ歸り、醫者の手に療養いたして居ります、只今の御沙汰を本人へ申聞けましたならば嘸喜ぶことでございませう、有難き仕合せ』信長公も一杯喰はされた、此の首級は戰ひが終つてからのこと、其内に上邦戸、丹下の兩砦へ今川方の江原右近之進人數三千人、富永伯耆守三千人、何れも勇み込んで飛び寄る、上邦戸に向つた江原右近、織地に二つ巴の旗、金の天突ブラ〳〵の纏ひを立て關の聲を上げて取詰る、此方は槍田佐六郎殿の陣より遙かに此の有樣を眺め、麾下の中澤七郎右衛門を呼んで 槍田『如何に七郎右衛門、其方上邦戸を守る池田勝三郎方へ參り、我等は援兵江原右近取詰たれば其首を討つべし、富永伯耆は當家に向ふ由なれば伯耆守を討ち取り、何れが先きに敵將を討つか、其討ち方を以て勝ちと致すべし、其方此旨を勝三郎へ』中澤『畏まりました』と聞いて退いた……ひといへば旦那は大戰、勝いことを云ふ、敵にも手もあれば足もある殊に三千の大軍だ、今川に聞える右近忠治、さう容易く討たれはしないと思つたが、主人の吩咐 七『委細承知仕りましてございます』と中澤

朋山剛兵町 京城醫專外科 皮膚花柳 泌尿器科 **ヘイマ醫院** 電話本局八二四番

春のワイシャツ 春のネクタイ **新荷着** 京城明治町通り **富屋洋品店** 電話本局二六九番

仁川山手町二丁目 **能治齒科醫院** 電話三五〇番

時計の御註文ハ **村木時計店ヘ** 電話四七一

江戸趣味 金ぷら 南山町の川長

七右衛門早速に上邦戸より丹下の池田の陣をさして來た、片桐半左衛門に對面いたし、主人勝三郎よりの口上を申述べる。

醬油釀造講習好績

京城醬油釀造組合の醬油釀造講習は去る二十三日終了したるが例年に比し一般成績良好にして將來は技術者を養成し大いに斯界に貢獻せんと意氣込んで居る

府內郵便貯金增加 京城

府內各郵便局所に於て取扱ひをなせる貯金現在高は本年一月調査に依れば總計二百六十八萬八百八十七圓預入者十三萬七千百九十八口であるが之を內鮮人別に區別すれば、內鮮人六萬九百八十六口にして預入金額二百四十八萬四千五圓五十錢に對し鮮人預入口數六萬七千九百四人此金額二十萬八百四十一圓五十錢であるが更に之を前年同期に比較するに預入口數に於て二萬七百三十六口金額に於て十九萬九千十七圓八十七錢の著しき增加であると謂ふ

將棋新手合（五）

於釜山大廳町池田圓次郎氏宅　島田五段敷選會席上

平手　先 ▲五段 島田與平（福岡）　後 △四段 岡本數一（釜山）

圖は前號指手迄の局面　△持駒 岡本氏 金銀歩四

九	八	七	六	五	四	三	二	一
香	桂						桂	香
	飛				角	金	玉	
			と			銀	歩	歩
		歩			歩	歩		
歩							歩	
		歩				歩		
歩	歩	銀	金		歩	角		
	玉						飛	
香	桂						桂	香

手續步 ▲六七步 △六八金（ツ）▲同金 △同飛 ▲二八飛 ▲七九銀 △同玉 ▲八七飛（ナル）△七八金 ▲六八金 △同銀 ▲同步（ナル）△同玉 ▲八九龍 △七九金打 ▲九九龍 △五五角 ▲五七銀（カ）△同玉 ▲五四香 以下次號

評呂木七段講評
△（ツ）六八金打も與平此の場合八二角と取る處なり
△（カ）五七銀打ち良手なり

暦

四月二十九日（舊暦三月十四日）

▲三碧 ▲暦東方 ▲日曜 ▲千中 ▲佛滅 ▲定 ▲虚宿

▼三碧▲ 中途で挫ける日進むよりは退くが利 普請・移轉・旅行・坤と乾が吉
▼四緑▲ 思つた事は行うて必ず成功する 入學・旅行・轉居・坤と內が吉
▼五黄▲ 資本の都合には利益の見えぬ日 金談・婚禮・南と北が吉
▼六白▲ 無茶苦茶な事ある日 控え目にして安全 北と南が吉
▼七赤▲ 出過ぎては損する內輪に行うて存外利益がある 巽と艮が吉
▼八白▲ 新しい事は思はね面白くない 本職を守つて利 坤と艮と北が吉
▼九紫▲ 總事調子よく大に發展 新しく仕入れ 巽と北が吉
▼一白▲ 辰出せ 運相談が……
▼二黒▲ 折角の勢ひも遂に終り易い 寛容を旨として利 坤と北が吉

關釜連絡船

	發	
二十八日	朝 德壽丸	午前九時四十分
二十八日	夕 新羅丸	午後七時三十分
二十八日	朝 高麗丸	午後十時
二十八日	夕 新羅丸	夜着

懸賞尋ね人 一金百圓也

原籍 千葉縣印旛郡佐倉町內 勝勤町 五九 藝妓 勝 又トケ（二十二歲）

一、身丈は女として普通より稍低き方にして肉付は中肉、特長は丸顏にして輪廓稍太く、對話の際又は笑ふ時は兩頰に著しき笑靨を顯す 前齒、奧齒に金入齒あり
右四月十九日朝逃亡致し候に付居所御通知の御方には謝禮として前記金額進呈仕り候

平壤 賑町 美人樓 小林獅平

鞄─靴─洋服

大田監獄調製學生服販賣開始
學生靴 特價販賣す御入用の方は御一報次第市內は店員拜趨可致遠
學生鞄 方の御方には型錄送付可仕候

製造販賣 京釜線大田春日町一 合資會社 朝鮮革具會社 電話一七二番 振替京城九八〇七番

新荷着御案內

變色セヌ英國第一等ノ洋服地

	ヤールに付	三揃仕立上リ	ツメエリ上下
紺サージ	金拾圓	金六十圓	金四十圓
紺セル	金八圓	金五十圓	金三十五圓
黒サージ	金六圓	金四十五圓	金三十圓
黒セル			

（各三種共）

小包料 三ヤール 一十三分 付 三十六錢

右ハ弊店ガ『エゼント』ノ契約アル英國第一等ノ上物製織工場『ハダスフヰルド』『リーランド』會社ニ特別註文ノ優良品三年デモ五年デモ乃至十年以上デモ決シテ變色ノ憂ナキ世界ニ冠絕セル上物ナレドモ價格ハ前記ノ通リ普通一般ノ店ニテ販賣スル內心ニハ褪色ノ憂惧ヲ懷キツヽ商賣ロデハ大丈夫ト保證スル上海移入ノ東洋向粗製品ヨリモ却テ安價ニ提供シ得ルハ弊店ガ大ニ自慢ノ鼻ヲ蠢カス處ニ之レ有リ候何卒御愛顧ノ程偏ニ伏テ希ヒ奉リ候

英國織物直輸入商 大連市大山通リ 白木屋洋服店 電話代表番號五一七五番 振替口座大連五四〇番

時代ニ適應

特許イキン

仁川 合資會社 川崎商店

電話二六六番

南滿醫科大學教授藥學士 山下泰藏 大森齒科醫院長 大森佐重 先生有効御證明

齒痛新藥 ハイタトール

一、如何ニ激烈ナル齒痛、疼痛デモ僅カ一滴ノ『ハイタトール』ニテ完全根治ス
二、本藥ハ在來賣藥ノ如ク齒牙ヲ腐蝕サスル憂ナク安全ニシテ僅カ一二分間デ確實ニ奏効ス

世界的大發見 齒痛新藥

▲詳細ハ能書ニアリ ▲各地藥店ニテ發賣ス ▲定價金三十錢

製造本舖 奉天製藥所 奉天琴町七 振替大連一八六六

五分間全治

滋養召せ

朝の一杯─精力增進
夕の一杯─疲勞回復

理解ある御家庭では常にラクトーゲンが愛用されて居ります

粉末純乳 ラクトーゲン

理想的哺乳料─病者の飲料

發賣元 乾卵食料品株式會社 大阪市東區伏見町二丁目 東京丸の內ビルデイング內

內科 眼科 小兒科 京城黃金町三丁目永樂町通り 本田病院 院長 本田建義

附屬 京城肛門病痔疾療院 電話二四四三番 振替京城三三八番
（入院隨意 附屬病室）（肛門病痔疾根治法 一般外科 入院 相談無料 往診 治療）

資本金五千萬圓 積立金參千五百五十萬圓

株式會社 第一銀行 京城支店 京城府南大門通二丁目九番地
電話 長 一一番 長一〇一番 長二六番 二一八五番 營業用
振替貯金京城一一番
頭取 佐々木勇之助
支配人 藤森忠一郎

（內科）（外科） 岩田病院 入院隨意
附屬 沃度注射院
正五位勳三等功四級 東京帝國大學醫科大學傳染病研究所顧問 岩田末彥
京城長谷川町 電話 一六二〇

若く！明い！

若さは人間美の華です レート白粉は白くなる以上に若々しくします
明い晴々とした化粧美はレート白粉の愛用者の誇るべき幸福です

レート白粉 ─若く明い顏になる純無鉛白粉─

專賣特許 レート白粉は原料と精製法とに專賣特許を得てゐます。學理的に實際的に優秀な一の證據です。

レート化粧料 フード石鹸 東京─本舖─大阪 平尾贊平商店

12.4─N.20

レート水白粉

レート水白粉につけた白さが生地になるばかりでなく化粧水としてお肌を美化する作用を兼ね備へて居ります

レートクレーム ● レートマユズミ ● レート水白粉